BOMBAS DE MAL OLOR, INSULTOS Y FLORES PARA CARLOS Y "DI" EN GALES

LONDRES, 28 (EFE y AFP).— El heredero del trono británico, el príncipe de Gales, y su esposa, lady Diana, fueron recibidos ayer con bombas de mal olor, flores, insultos y aplausos en su primer viaje oficial al País de Gales. Cinco personas, entre ellas tres antimonárquicos, fueron detenidas por manifestar con excesiva vehemencia cuando la pareja real realizaba una visita a pie en Bangor.

En Caernarfon, una mujer salpicó con pintura el Rolls Royce de la pareja, cuyo conductor debió acelerar a fondo para escapar. El incidente provocó una reacción de simpatía entre las 9.000 personas que aclamaban a los príncipes y les ofrecieron ramos de flores

La princesa, vestida con los colores del País de Gales, rojo y verde, parecía feliz de cumplir junto a su esposo sus primeras funciones oficiales. La población galesa de Dee Side, primera localidad visitada, tributó a los príncipes un caluroso recibimiento.

Pero, posteriormente, en la localidad de Bangor, grupos de manifestantes se enfrentaron con la policía a poca distancia de los príncipes. Unos 200 jóvenes pertenecientes al Sindicato Galés de Estudiantes, expresaron así su oposición nacionalista a depender de Inglaterra, y fueron enfrentados por un número igual de policías con quienes se trenzaron en lucha y forcejeos. Hoy a la mañana los manifestantes detenidos comparecieron ante el juez local acusados de alterar el orden.

SEVERO DOCUMENTO DEL JUSTICIALISMO

Siguen Analizando la Concurrencia al Diálogo con Liendo

La derogación de las actas institucionales dictadas por la Junta Militar, la reimplantación del Estatuto de los Partidos Políticos sancionado en 1964 y el llamado a elecciones generales "lo más pronto posible", serán los principales reclamos que formulará el Justicialismo en la próxima ronda del diálogo político que se cumplirá pasado mañana. Estos reclamos están contenidos en un documento que comenzó a analizar anoche el Consejo Nacional Justicialista —máximo organismo de conducción partidaria— durante una reunión de una hora y media que pasó a cuarto intermedio hasta hoy. Como es del dominio público, hubo en el seno del justicialismo divergencias en torno al diálogo con el Gobierno, pero se descuenta que se realizará, de acuerdo con lo programado, si bien el tema era aún motivo de consideración al cierre de esta edición.

También, con relación al "borrador" o documento con los temas a ser expuestos ante las autoridades nacionales, trascendió que se enjuician los sistemas de conducción establecidos y, principalmente, el hecho de que el Presidente de la Nación pase a ser "un mero funcionario de dirección de la Administración Pública", mientras la Junta de Comandantes en Jefe "se asigna la suma del poder público".

Sobre la juventud, se señala que "los jóvenes se sienten inseguros y sospechosos por el solo hecho de ser jóvenes", ya que "tienen el convencimiento de que existen muchos actos y manifestaciones ayer permitidos, que hoy vuelven a caer bajo una legislación punitiva, en un catálogo de nuevos delitos que se desconocen, también penados por leyes o reglamentos desconocidos".

● ATAQUE EN VARIOS FRENTES

Y en el capítulo destinado al movimiento obrero, se puntualiza: "El ataque al sector del trabajo no solamente partió del orden económico, ya que en el ordenamiento social planificado por el Gobierno se ha arrasado con sus entidades representativas, suprimiéndolas o interviniéndolas militarmente, y hasta despojándolas de sus obras sociales".

El justicialismo manifiesta su adhesión a "la convocatoria al país formulada por la Multipartidaria" y señala que aspira a verla convertida en multisectorial, para ser herramienta de la reconciliación nacional.

Finalmente, los justicialistas señalan, en el documento a estudio, que entregarán al ministro del Interior, general Liendo, que "no actúan con espíritu contestatario, por haber sido desalojados del poder", sino con la aspiración de que se corrijan hechos y estructuras negativas para la convivencia y la paz social. (Más inf. pág. 4)

EFECTOS DE LA MISERIA: LA TUBERCULOSIS AUMENTO EL 500% EN PROVINCIA

Dramática Revelación de la Federación Económica a Gallino. Elevados Indices Delictivos y Enfermedades por Desnutrición

● Inform. pág. 28

Una triste realidad de la miseria: Marcelito, de 11 años, atacado por tuberculosis. Aumentó la enfermedad en la provincia en un 500%, según un informe elevado por la Federación Económica de Buenos Aires al gobernador Gallino. También se señala que existe más delincuencia.

ESCANDALO

En Juicio de Divorcio Pareja se Agarró a las Trompadas en Tribunales

● Inform. pág. 8

GUERRA MUNDIAL

Advertencia Rusa a los Yanquis: Puede Estallar en Cualquier Momento

● Inform. pág. 21

crónica
FIRME JUNTO AL PUEBLO
EL DIARIO DE MAYOR CIRCULACION EN EL PAIS · 5ª EDICION DE LA TARDE
AÑO XIX - BUENOS AIRES, MIERCOLES 28 DE OCTUBRE DE 1981 - Nº 6.121 - $ 3.000
RECARGO VIA AEREA $ 100

POCA VENTA DE ENTRADAS PARA VER ARGENTINA-POLONIA

● Inform. págs. 14-15

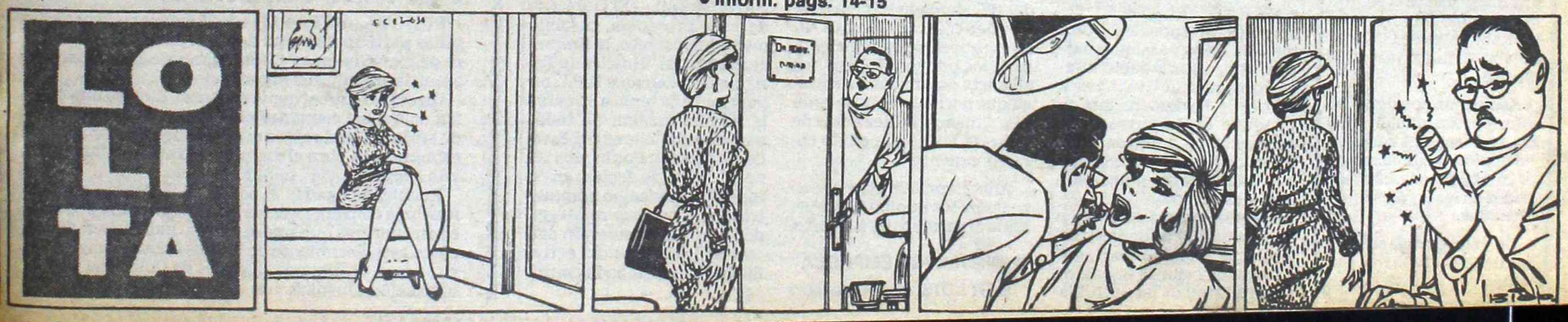

UN CLAMOR DESESPERADO

Un Hombre Joven Quiere Suicidarse por Falta de Trabajo

Un angustioso llamado llegó a la redacción de CRONICA: Orlando Reyno, de 28 años envió una carta en la que señalaba su decisión de suicidarse si no consigue trabajo. Su desesperante situación económica lo llevó a pensar en adoptar esta trágica determinación. Su esposa está viviendo con sus padres, ya que no les quedó dinero ni para viajar y perdieron la vivienda.

Reyno quiere trabajar, no le importa dónde, solo conseguir un empleo que le permita mantenerse dignamente junto a su esposa, de lo contrario, asegura que se quitará la vida.

"Sé que hay infinidad de matrimonios y hasta con hijos en situaciones peores que yo, pero a pesar de ello me dirijo a usted para pedirle ayuda, porque esta vez me tocó a mí. He andado día y noche, he hecho de todo pero nada seguro y eso es lo que me desespera. Necesito trabajo, me es imposible conseguir uno, todos me toman los datos y dicen ya le vamos a avisar y luego no pasa nada".

Orlando Reyno tomó sus últimas fuerzas para intentar pedir auxilio; el año pasado, ante una situación similar se descerrajó un tiro en el pecho con una pistola calibre 38. La bala no siguió el curso previsto, se desvió hacia las costillas. En ese momento, conoció a la que después se convertiría en su esposa y recibió de ella el apoyo necesario para poder continuar luchando. Pero, circunstancias adversas que se fueron sucediendo en su trabajo desencadenaron la pérdida del mismo y de la vivienda que ambos ocupaban en una portería donde él se desempeñaba como encargado y ella trabajaba como doméstica por horas.

Hace un mes que no tiene dinero ni para viajar en colectivo. Intentó changas que solo aliviaron su situación por unos pocos días mientras que él buscaba y busca tener un hogar estable, alquilar un departamento y mantener a su esposa.

"Fui empleado, mozo, operario, peón, hice vigilancias y mi último trabajo fue como portero. No me importa qué trabajo pueda conseguir, estoy dispuesto a ganarme el pan con dignidad, afirma. Nadie justifica un suicidio, pero cuando uno pierde y sufre y está al máximo de la desesperación solo le queda una solución: la muerte".

Orlando Reyno espera una mano amiga en su domicilio: 155 y 18. MC7-3 P.B."A". Barrio Juan el Bueno, Berazategui, Provincia de Bs. As.

"Necesito trabajo y me es imposible conseguirlo", a nos relató Orlando Reyno su desesperada situació

UNIVERSIDAD DE CORDOBA INICIA CAMPAÑA CONTRA LOS FUMADORES

CORDOBA, 28 (De nuestro corresponsal).— La Universidad Nacional de Córdoba auspiciará una campaña contra el hábito de fumar en todos los ámbitos de esta alta casa de estudios, especialmente donde concurren estudiantes.

Esta medida fue tomada luego de la iniciativa del rector de la Universidad, doctor Francisco Quintana Ferreyra, y teniendo en cuenta que nuestro país ha adherido a las recomendaciones del Comité de Expertos de la Organización Mundial de la Salud, para hacer frente al problema del tabaco.

En la resolución se destacan las consecuencias y la incidencia de la nicotina y el alquitrán del cigarrillo como factor carcinogénico y las diversas acciones fisiopatológicas que produce, adviertiendo que el hábito de fumar se adquiere en la adolescencia.

Se destaca, por otra parte que las propiedades tóxicas e irritativas de los gases producidos por la combustión del tabaco actúan de tal manera que contaminan los lugares de trabajo, estudio o esparcimiento.

La Dirección de Salud Estudiantil ha sido encargada de confeccionar un programa de acción con sentido educativo, con el fin de crear conciencia en los medios universitarios acerca de los grandes riesgos del tabaco, que tarde o temprano, siempre muestra sus secuelas, en algunos casos más lamentables que en otros.

LA PLATA: DOS MIL ESTUDIANTES EXIMIDOS DE PAGAR EL ARANCEL

LA PLATA, 28 (De nuestro corresponsal).— Alrededor de dos mil estudiantes serán exceptuados del pago de aranceles en la Universidad Nacional de La Plata. Así lo afirmó el doctor Tomás L. Fucini, secretario general de esa casa de altos estudios.

El funcionario señaló que el pedido de excepciones asciende a 2.600, de los cuales 2.270 casos han sido resueltos favorablemente por la Comisión Central de Becas luego del análisis respectivo de la situación económica individual de cada uno de los peticionantes.

El Dr. Fucini, quien preside la citada comisión, señaló asimismo que de las 500 becas por 500.000 pesos mensuales, estipuladas para estudiantes de escasos recursos, fueron entregadas 257 y en los próximos días se con nuará con el resto.

● LIBROS PARA MEDICINA

En un acto presidido por el decano de l Facultad de Ciencias Médicas de la Univers dad Nacional de La Plata, fueron incorpo dos libros por un monto de 190 millones d pesos. El material bibliográfico adquirid con los fondos recaudados del arancelamien to universitario, será incorporado a la biblio teca de esa facultad.

Estuvieron presentes en la ceremonia, el D Fucini; el decano, dr. Manuel S. García Mu to y altas autoridades de esa casa de alto estudios.

"POTRERILLOS ES UNA NECESIDAD PARA LA PROVINCIA"

Funcionario Defiende la Construcción de la Represa

MENDOZA, 28 (De nuestro corresponsal).— El presidente de Energía Mendoza Sociedad del Estado (EMSE), general (R) Aniceto Pérez, hizo aquí una encendida defensa del proyecto para construir el complejo hidroenergético de Potrerillos y advirtió que "sería penoso que después de esto pudieran quedar dudas alimentadas por expresiones de un cientificismo dudoso y cuestionado".

El funcionario habló ayer frente a 150 empresarios coopertivistas, técnicos y profesionales quienes, en general, dieron muestras de apoyo a la próxima adjudicación e iniciación de los trabajos, salvo el titular del centro de bodegueros, Adriano Senetiner, quien se manifestó insatisfecho por la exposición de Pérez.

El industrial indicó no estar seguro de que se hayan evaluado "otras inversiones alternativas por el mismo monto", alrededor de 460 millones de dólares y estimó necesario un debate académico "desinteresado, donde no intervengan sectores que podrían ser interesados".

Pérez aclaró que en el financiamiento de Potrerillos no se prevé recargo impositivo alguno para los contribuyentes, descartando además que la construcción de la obra pudiera implicar mayor peso en la diagramación de las tarifas eléctricas.

Reiteró la trascendencia que para Mendoza tiene el hecho de afrontar, después de más de medio siglo de intentos, la regulación de un río en cuyas márgenes vive el 60% de la población y en torno al cual se genera el 60% del producto bruto provincial.

Hizo especial mención, además de tres diferentes alternativas de financiación del aprovechamiento múltiple de Potrerillos, cuya adjudicación debe efectuarse en los próximos dos meses, ofrecidos por consorcios internacionales, explicando que se apelará a los propios recursos del desenvolvimiento empresario de EMSE más los créditos ofrecidos por las empresas licitantes de la obra.

ENTel: CONVENIO PARA EL PAGO

Informó la Empresa Nacional de Telecomunicaciones (ENTel), que próximamente firmará un convenio con la firma comercial Bonafide y con la Cooperativa "El Hogar Obrero", por el cual los usuarios del servicio telefónico podrán abonar las respectivas facturas en los locales de los mencionados comercios. Se destacan las ventajas que ello representará para los abonados a ENTel, ya que en el ámbito de Capital Federal y alrededores, el pago del servicio se podrá hacer efectivo en horarios más amplios que los habituales en los banco habilitados a tales efectos.

Asimismo consigna la información oficial, que las facturas del servicio telefónico también se podrán abonar los días sábados en los lugares mencionados.

De esta forma, se pretende beneficiar a los usuarios.

LA MAREA ROJA EN CORDOBA

La Municipalidad Controla Ingreso de Moluscos

CORDOBA, 28 (De nuestro corresponsal).— No hay moluscos afectados por la "marea roja" en esta capital, así lo afirmó la Municipalidad de esta ciudad. En un comunicado a la población, el organismo advirtió que se adoptaron medidas a fin de que no ingresaran moluscos bivalvos afectados recientemente por la "marea roja" de la costa atlántica.

La medida es concordante con otras decisiones adoptadas en otros ámbitos donde se determinó restringir la explotación y comercialización de mejillones, vieyras y cholgas en el litoral bonaerense por encontrarse contaminadas.

Por otra parte, se informó que en Córdoba se comercializan moluscos bivalvos sin cáscara, congelados, provenientes de Holanda, los cuales serán exhibidos para la venta con la correspondiente autorización de las autoridades sanitarias cordobesas. Así la población podrá consumir mariscos sin temor de verse afectada por las drásticas consecuencias de los moluscos contaminados.

Como se ha informado, el consumo de ese tipo de mariscos ya fue restringido en amplias zonas del país, debido a los peligros representados por la "marea roja". Por lo tanto, se juzga lógica la decisión tomada ahora en Córdoba, ya que los expertos aún no han determinado que el peligro, para el consumo, haya sido ya superado.

NO PESCAN, POR FALTA DE CAJONES

MAR DEL PLATA, 28 (De nuestro corresponsal).— Una media docena de buques pesqueros de altura debió interrumpir sus actividades a causa de la demora que se produce en la entrega de cajones para almacenar los pescados, según denunciaron trabajadores que se dedican a esa labor.

Dijeron los pescadores, en la denuncia formulada al diario local "El Atlántico", que la falta de cajones se originó en la actitud de las autoridades del Mercado Nacional de Concentración Pesquera, pues provee de esos elementos a los buques, de demorar en hasta cuatro días la entrega que normalmente se cumplía a menos de diez horas de haberse hecho el pedido correspondiente.

Añadieron que ante esa situación, los buques han quedado amarrados en el puerto.

● DISUELVEN EMPRESA

SAN LUIS, 20 (De nuestro corresponsal).— El Gobierno de esta provincia, disolvió mediante decreto, la Empresa Provincial "Hoteles de Turismo Dos Venados E.P.", organismo que tenía a su cargo la administración de todas empresas hoteleras del Estado provincial. Por la referida norma legal, se declara en estado de liquidación administrativa y quedan reintegrados a la administración provincial los bienes del activo fijo de la mencionada empresa.

Mundo Insólito

● ¡POBRE MELLIZO!

SAN PABLO, (EFE).— El joven pastor negro Milton Labulado, de credo protestante, fue liberado hoy por orden judicial, después de haberse constatado que fue condenado a nueve años de prisión por un homicidio cometido por su hermano mellizo.

Milton pasó siete meses preso, durante los cuales entabló una batalla judicial, hasta que finalmente el análisis dactiloscópico permitió probar el error judicial cometido.

Al salir hoy en libertad, el pastor ha abrazado a su esposa y luego ha conversado con los periodistas.

A la pregunta, de si no guardaba un sentimiento de odio para con su hermano, que había permitido su condenación pese a saberlo inocente, Milton ha dicho: "Me ha dejado un sentimiento de tristeza, pues no esperaba eso de él".

● EL TEMA: CEMENTERIOS

BOGOTA, (AFP).— Más de 20 empresas especializadas participarán aquí desde el jueves próximo en el primer Congreso Colombiano de Cementerios, anunciaron hoy sus organizadores.

Un experto procedente de Suiza, dictará una conferencia sobre cementeriología, afirma el comunicado oficial, el cual señala que en el foro, cuya clausura está prevista para el viernes, se tratarán "temas de vital importancia" para el negocio.

Fuentes allegadas al congreso indicaron que los fúnebres convencionistas estudiarán sobre todo las consecuencias que traerá para su industria el anunciado establecimiento de hornos crematorios, autorizados ya en algunas ciudades de Colombia y cuya aplicación amenaza con dejarlos sin clientela.

CONFIRMAN LA MOVILIZACION OBRERA PARA EL DIA 7

Un comunicado emitido ayer por la Confederación General del Trabajo (CGT), tras una reunión de su Consejo Directivo, observa que se "ha resuelto realizar en todo el país, el sábado 7 de noviembre una peregrinación de la Paz y el Trabajo, invocando por nuestros compañeros desocupados y por la recuperación de nuestras fuentes de trabajo". De tal modo, quedó ratificado el proyecto sobre el que CRONICA viniera informando en sus ediciones anteriores.

La nota cegetista lleva la firma del secretario general, Saúl Ubaldini, y del de prensa, Ricardo Pérez. En otro de sus párrafos dice que "en el radio de la Capital Federal, donde concurren todas las delegaciones regionales de la CGT del Gran Buenos Aires, se convoca a los trabajadores y sus familiares para el 7 de noviembre a las 9, en la avenida Juan B. Justo y la cancha de Vélez Sársfield, donde se encontrará presente el Consejo Directivo de la CGT, para, en peregrinación, encolumnarse frente a la parroquia de San Cayetano donde a las 11, se oficiará una misa por la Paz y el Trabajo a pedido de la CGT".

● **INTERIOR**

Dicha manifestación, señalan voceros del medio sindical, "será una demostración de que los trabajadores argentinos estamos dispuestos a bregar por nuestros derechos en forma inclaudicable".

El documento de la CGT asimismo dedica un párrafo a la convocatoria destinada a las delegaciones regionales, para que cada una realice una peregrinación y una misa a "darse en una iglesia local, si es posible, donde se venera al Santo del Trabajo, San Cayetano". También aconseja a los obreros del interior afiliados a la central, que el horario del oficio sea "de 11 a 12, para que todas las misas se realicen a la misma hora en todo el país".

CHOFERES IRIAN AL PARO

Sin Autotransporte de Pasajeros en Caso de no Concederse un Aumento

Al aumento salarial del 15% solicitado al ministro de Trabajo, brigadier Julio Cesar Porcile, por las autoridades de La Fraternidad, entidad que nuclea a trabajadores ferroviarios, se suma ahora la actitud asumida en el mismo sentido por los choferes de los vehículos de las líneas de autotransporte de pasajeros, que exigen un urgente incremento salarial. Este reclamo, en caso de no ser satisfecho, puede derivar, de acuerdo con lo que trascendió a través de voceros gremiales, en medidas de fuerza que afectarían ese vital servicio público.

La intranquilidad en el ámbito del gremio de choferes, representados por la Unión Tranviarios Automotor, es manifiesta y afecta a los conductores de líneas del radio urbano y suburbano y de media y larga distancia. Los aumentos son solicitados a partir del 1° del actual "y deben compensar", según se informó, "el actual costo de la vida". Los choferes argumentan que la situación es ahora insostenible para ellos, porque con los diversos rubros "apenas alcanzan a ganar 2.000.000 de pesos mensuales", suma que se considera "irrisoria" en el actual momento socioeconómico.

● **"INSUFICIENTES"**

Voceros de la Unión Tranviarios Automotor, al referirse a las aspiraciones de los choferes, han puntualizado que los salarios actuales son "totalmente insuficientes" y que son el fruto "de una política errónea aplicada por la subsecretaría de Transporte", dado que el porcentaje que debía haber sido destinado a aumentar las remuneraciones, "ha sido destinado a absorber una supuesta flexibilización que estaba incluida en los costos de explotación".

También dichos voceros ratificaron que las nuevas escalas —dadas a conocer por las autoridades respectivas— "en nada conforman a los trabajadores, que pueden llegar a tomar cualquier actitud en procura de que se les otorgue un reajuste que permita elevar los salarios a niveles dignos y justos".

● **LA LINEA 127**

En lo que atañe específicamente a lo que sucede en el ámbito de la línea 127, que tiene su recorrido en la zona norte del Gran Buenos Aires, se informó que el descontento en la misma "es tremendo, por arbitrarias actitudes patronales". Se ha denunciado que a los trabajadores que piden el cumplimiento del convenio de trabajo, se los deja cesantes y que se violan, sistemáticamente, las cláusulas de dicho instrumento laboral.

● **UNIDAD MONOLITICA**

ROSARIO, 28 (De nuestro corresponsal).— La necesidad de la "unidad monolítica del sindicalismo fue postulada por una nueva entidad gremial constituida en esta ciudad con el nombre de "Movimiento Obrero de Rosario (MOR)". En un documento, integrantes de 14 gremios rosarinos señalan que dicho agrupamiento "bregará incansablemente por el funcionamiento orgánico y efectivo de los organismos encargados de administrar justicia en las controversias obrero-patronales" y abogará por "un salario justo, contra la desocupación y en favor de la reactivación del aparato productivo".

ACEITEROS POR LA UNIDAD EN SU DIA

"Debemos estrechar filas y aunar esfuerzos en defensa de las fuentes de trabajo, hoy seriamente comprometidas, para que con la unión del capital y el trabajo se logre superar la situación por la que atraviesa el sector".

Con estas palabras la Comisión Directiva y Administrativa del Sindicato de Obreros y Empleados de la Industria Aceitera de la Capital y el Gran Buenos Aires dio comienzo a un comunicado que emitió con motivo de cumplirse hoy en todo el país el "día del aceitero".

En el mismo que suscribe el Secretario General Florentino Fernández "hace llegar un saludo cordial a todos los afiliados delpaís, como asimismo a todos los compañeros de la industria del interior".

El comunicado luego destaca que otros de los objetivos es "poder decir así que los próximos 29 de octubre de los nuevos años, fecha del aceitero, podamos con alegría celebrar nuestro día, orgullosos de una industria auténticamente nacional".

Allí termina el comunicado, pero no la palabra de los trabajadores que expresaron que "lamentablemente no podemos festejar como deberíamos este día; porque es absurdo que riamos por fuera, mientras que por dentro estamos llenos de amargura ".

LA CGT ACUSADA DE PATOTA

Según CNT-20 se Opone al Movimiento Trabajador

Un documento dado a conocer por el nucleamiento Intersectorial (CNT-20), señala que los dirigentes actuales de la Confederación General del Trabajo (CGT) y las 62 Organizaciones Peronistas tratan de "hacer imposible cada esfuerzo e inútil cada gestión" destinada a la unidad del movimiento obrero argentino. Al mismo tiempo, el documento observa que CNT-20 tiene "auténtica vocación" por la unidad obrera, pero que "el apoderamiento de siglas que pertenecen al patrimonio histórico de los trabajadores y la utilización de otras que cubrieron roles tácticos en la lucha política del movimiento obrero, sumado a una obstinación constante para anteponer intereses de sector al tremendo problema social y económico que viven los trabajadores y sus instituciones, hicieron imposible cada esfuerzo e inútil cada gestión".

Más adelante, CNT-20 agrega que "ningún trabajador y ningún dirigente obrero tienen derecho a desconocer su obligación de protagonismo social en el lugar donde se resuelven las cosas".

Prosigue el severo documento, haciendo referencia a la CGT, al expresar que "el juego de la política de comité o el de la patota que pretende arrogarse representaciones que no tiene y jugar a movilizaciones que terminan en el ridículo, esas expresiones no son serias ni pueden ser punto de partida de ninguna negociación o diálogo entre auténticos dirigentes que buscan la unidad a favor de los sagrados intereses del trabajador".

En otro de sus párrafos, la declaración de la Intersectorial (CNT-20) enfatiza que "en la Intersectorial existen muchos dirigentes que encolumnan sus sentimientos políticos en la identificación popular del pueblo, pero ello no les da ningún derecho —dice— a intentar prioritar la conquista de espacios llevando el estandarte de estas posiciones, porque desde la responsabilidad y la inteligencia, la dedicación más alta es superar la crisis que se ensaña despiadadamente en la economía de cada hogar".

Finalmente, el documento sindical de los "moderados" observa que "exigimos que nuestros interlocutores asuman el compromiso objetivo con los problemas e intereses comunes de los trabajadores a los efectos de alcanzar el nivel de seriedad que las circunstancias exigen", en obvia referencia a los contactos del gremialismo con el gobierno.

BANCARIOS DEL CORFIN: DENUNCIA Y SOLICITUD

Ante el sorpresivo cierre del Banco Hispano Corfin, su personal denunció que "los principales perjudicados por la medida son las 650 familias de los empleados a quienes la única responsabilidad que les cupo, ante la falta de solvencia y liquidez, ha sido la de trabajar encomiablemente para superar los inconvenientes de la errónea administración de la entidad".

"Esto es algo que nos ha dejado por el piso —dicen los afectados—, ya que el cierre del banco fue de alguna manera inesperado; aunque hoy en día, con solo ver cómo marchan las cosas, uno puede esperar cualquier medida hasta la más insólita".

Con el fin de lograr una salida los empleados solicitaron a las autoridades del Banco Central que tomen las riendas en el asunto, que asuman la responsabilidad de mantener la tan preciada fuente de trabajo, ya sea absorviéndolo por la banca oficial y privada, o nacionalizando el Banco Hispano Corfin.

"Esto sería sin dudas una salida —expresaron algunos bancarios—. Sería una forma de evitar el desempleo y la amargura de 650 hogares de argentinos que trabajaron siempre en pos de superarse, con el fin, de vivir cristianamente. Si el Banco Central toma una medida que se parezca a la que nosotros expusimos como posibilidad, se aliviaría a mucha gente, que ha sido golpeada por el puño de la desocupación".

DENUNCIAN 450 DESPIDOS EN LA FABRICA "RENAULT"

CORDOBA, 28 (De nuestro corresponsal).— El delegado normalizador del sindicato SMATA, seccional Córdoba, señor José Campellone, denunció que se han producido más de 450 cesantías en la empresa Renault Argentina y que esa cifra podría aumentar a 800. El tema fue expuesto al gobernador de la provincia, general de brigada Adolfo Sigwald, en una entrevista mantenida en la Casa de Gobierno.

Campellone manifestó luego de la reunión que la actitud de la empresa tiende a "apuntar contra la organización sindical al despedir delegados y personal con más de 20 años de antigüedad".

Dijo también que esa actitud la había denunciado al gobernador ya que se está cesanteando a los delegados sin reconocer las leyes en vigencia.

● **REGULARIZAN PAGOS**

CATAMARCA, 28 (De nuestro corresponsal).— En el curso de la presente semana quedarían definidas las medidas a adoptarse para corregir el retraso que afecta el cobro de las remuneraciones para el sector pasivo de esta provincia.

Al mismo tiempo en que se proporcionaba este anuncio, en medios oficiosos se dejaba trascender el "desagrado" del gobernador, Arnoldo Castillo, en relación con la actitud de protesta de un grupo de jubilados.

LICITACION PUBLICA Nº 44

Nº 44: Para la contratación y ejecución de la obra: "BACHEO DE HORMIGON EN CALLES Y AVENIDAS DEL PARTIDO".

26 ZONAS EN:

RAMOS MEJIA
SAN JUSTO
VILLA LUZURIAGA
VILLA MADERO
TAPIALES
ALDO BONZI
RAFAEL CASTILLO
GREGORIO DE LAFERRERE
GONZALEZ CATAN
LA TABLADA
ISIDRO CASANOVA

ENTREGA DE SOBRES Nº 1 y 2: Hasta el 13 de noviembre de 1981 a las 12 horas. Apertura SOBRE Nº 1: 13 de noviembre de 1981 a las 12 horas. Apertura SOBRE Nº 2: 24 de noviembre de 1981 a las 12 horas.

PRESUPUESTO OFICIAL: $ 18.533.561.160.

El Pliego de Bases y Condiciones puede ser consultado personalmente o bien retirado en la Dirección de Compras, Almafuerte 3050, San Justo, todos los días hábiles de 8 a 13.30 horas.

PROVINCIA DE BUENOS AIRES
Municipalidad de
LA MATANZA

AGRESION A DEOLINDO BITTEL: "SON COSAS DE CHICOS DE COLEGIO"

Cuando el escribano **Felipe Deolindo Bittel**, vicepresidente primero en ejercicio de la presidencia del Consejo Nacional del Partido Justicialista llegó en un taximetro al lugar de la reunión, surgió de entre los que esperaban, un sujeto corpulento vestido con camisa blanca y pantalón negro, para arrojar dos bombas de agua y mojar parcialmente al máximo dirigente partidario.

La acción fue sorpresiva y el agresor huyó en veloz carrera hacia la calle Alsina. **Bittel** no se inmutó, pero al notar la presencia de los periodistas dijo: **"Este es un cobarde... Pertenece al grupo de los que antes andaban con la matraca y ahora tienen miedo de dar la cara..."**

¿Quién instigó la agresión? Solo se sabe que unos minutos antes, de un coche blanco bajaron cuatro personas portando un balde que contenía una docena de bombas de agua, todas de gran tamaño. El recipiente y sus proyectiles fue ocultado detrás de la puerta de calle

Una hora antes, en la zona del Once, donde está la sede partidaria de Misiones 226 y el hotel donde se hospeda **Bittel** cuando está en la Capital Federal, fueron repartidos panfletos que decían: **"Escribano 'Dionildo Bittel', delegado del Ministerio del Interior en el Partido Justicialista".**

Cuando finalizó la reunión, **Bittel** le restó importancia al episodio y dijo: **"No me parece una muestra de civilismo... No me molesté, son cosas de chicos de colegio..., que también le hacen mucho mal al movimiento. Los que asuman la responsabilidad del presente tendrán un compromiso con la historia. Si acertamos nos aplaudirán, si no lo hacemos las bases nos darán de baja como dirigentes..."**

Diálogo: Deliberan Peronistas

"La sesión pasó a cuarto intermedio hasta mañana (por hoy) a las 11...". Así lo consignó el escribano **Felipe Deolindo Bittel** al finalizar ayer, a las 19.30, las deliberaciones del Consejo Nacional del Partido Justicialista, tendientes a determinar si se concurría o no a la convocatoria efectuada por el Ministerio del Interior.

Este hecho no causó sorpresa a quienes estaban informados, por el hecho simple de que así había sido acordado poco después de pasado el mediodía, cuando se alcanzó un acuerdo para hacer la reunión en una oficina ubicada en Tacuari 237 y superar así desinteligencias en cuanto a el lugar del encuentro: Ayacucho 915 o Misiones 226.

Durante la reunión, que se inició a las 17.50, con la presidencia de **Bittel** y la participación de **Néstor Carrasco** (dueño de casa), **Bernardo Montenegro, Herminio Iglesias, Leonardo Obeid, Rosaura Isla, Delia Chentola de Amestoy, Rubén Sárboli, Dardo Iglesias, Blas Carballo.** También participaron **Delia Maldonado**, consejera suplente, y **Torcuato Fino**, apoderado nacional del partido.

TRATAN CONCURRENCIA A LA CONVOCATORIA

La reunión se desarrolló en un clima tenso, pero de respeto por las opiniones que se fueron virtiendo. El borrador de documento, que había sido redactado por **Bittel** este fin de semana en su casa de Resistencia, fue **"tenuamente"** modificado, más que en su contenido en sus expresiones. Era duro, con severas críticas al gobierno militar y contenía todos los reclamos que el justicialismo había realizado en los últimos años.

No estuvo presente el profesor **Lázaro Roca**, secretario general del cuerpo, pero lo hizo con aviso. **Pedro Rompín**, integrante de la Comisión de Enlace del Movimiento Nacional Justicialista, hizo llegar previa a la reunión una nota del consejero donde explicaba que **"no asisto a la reunión por no participar de la concurrencia..."**.

Fue una actitud clara, respetada por todos. Indicaba (y eso se sabrá muy pronto), que todos los presentes, documento de por medio, más o menos duro, estaban por la concurrencia.

Cuando **Bittel** enfrentó a los periodistas que esperaban en un café cercano, informó sobre el cuarto intermedio y afirmó que una comisión iba a dar forma final al documento redactado. Ante una pregunta sobre los hechos ocurridos en las últimas horas que generaron una encendida polémica entre los justicialistas, manifestó: "El nuestro es un partido civilizado, donde unos piensan de una manera y otros de otra... Queremos hacer aporte, más que por el bien del partido, por el bien del país..."

Luego, ante la inquietud periodística, se pudo saber que los justicialistas procuran la derogación de todas las actas institucionales, la vuelta al estado de derecho, la reimplantación del estatuto de los partidos políticos sancionado en 1964 y ratificado en 1975. Con relación al respecto de la soberanía popular, manifestó que "la convocatoria electoral debe hacerse lo más pronto posible...". El documento en cuestión fue copiado varias veces y llevado a consulta a los más altos dirigentes partidarios y sindicales, entre ellos **Lorenzo Miguel.**

LOS DEMOCRISTIANOS DEMANDAN LA VUELTA A LA DEMOCRACIA EN 1984

"La restauración del régimen democrático en nuestro país, no más allá del mes de marzo de 1984", le fue demandada al Ministro del Interior, general Tomás Liendo, de parte de los dirigentes de la Federación Demócrata Cristiana que ayer se reunieron con él en la sede de la mencionada cartera, respondiendo a una invitación oficial. Como CRONICA informara en su edición de ayer, no concurrió al diálogo el sector denominado "Humanismo y Liberación", encabezado por Enrique de Vedia, por oponerse a la aceptación partidaria de la propuesta oficial de dialogar.

● MODERADOS

Por el sector que podría denominarse "moderado" de la Federación, concurrieron el presidente Francisco Cerro y los secretarios Martín Dip y Hugo Conza. Antes de ingresar al despacho del ministro, los políticos entregaron a los cronistas una copia del petitorio que le entregarían a aquél. Los demócratas cristianos demandaron a Liendo "la necesidad de diálogo entre la Junta Militar y el PEN con la convocatoria multipartidaria, para establecer las bases de un proceso breve y ordenado para la democratización plena del país".

Otras solicitudes son "la vigencia inmediata de la ley de los partidos políticos de 1964", así como la derogación de la ley que prohibe el derecho de huelga y el cese de la intervención en la Confederación General del Trabajo.

● DECRETOS DE LA JUNTA

También plantean al gobierno los democristianos, mediante el documento elevado a Liendo, la derogación de los decretos de la Junta Militar Nº 6 y Nº 9, referidos a la actividad política y gremial. Otro de los puntos del petitorio pide "la libertad de los detenidos sin proceso a disposición del PEN y el levantamiento del Estado de Sitio".

● MANRIQUE

Continuando con las entrevistas programadas como parte del Diálogo Político, el ministro Liendo recibirá el próximo martes al titular del Partido Federal, Francisco Manrique. Para mañana está prevista, como informáramos en nuestras últimas ediciones, la reunión con los dirigentes del justicialismo.

MINISTRO DE GOBIERNO PLATENSE EXALTO A "POLITICOS EN SERIO"

ALBERTI, Prov. de Buenos Aires, 28 (De nuestro corresponsal).— El ministro de Gobierno bonaerense, Guillermo Fernández Gill, quien en esta ciudad asistió a los actos centrales conmemorativos del 104 aniversario de su fundación, dijo al pronunciar un discurso, que "es hora de que volvamos a respetar, a honrar a los políticos en serio, quienes en unión con militares ilustres, hicieron grande a nuestro país, sacándolo de su condición inorgánica, anárquica y pobre, para convertirlo en la Nación más importante del continente americano".

"Fueron los políticos —señaló— los que planearon sus instituciones fundamentales y dieron contenido a sus estructuras culturales, económicas y sociales. Repudiarlos a todos por los errores de algunos, sería repudiar a quienes formaron la Argentina grande que fuimos un día. Sería desestimar a quienes tendrán a su cargo, a su debido tiempo, la reconstrucción de los poderes de la República".

También dijo el ministro: "Los defectos que pueda tener la clase política argentina no son ni más grandes ni más chicos que los que afectan a la sociedad argentina. Pues los políticos son la expresión, en el campo público, de una estructura social que no puede dar más —por lógica— ni generalmente da menos, que lo que tiene, a aquellos que por vocación se dedican al servicio público. En otras palabras, no se puede pedir al político que sea un superhombre. Basta con que sea un hombre de su tiempo. Y no creo equivocarme si digo que, en general, muchos de los políticos de nuestro país son hombres que tratan de auscultar las necesidades, el sentir del pueblo del que salen".

Fernández Gill subrayó luego: "Yo mismo soy un hombre político y conozco bien a mis pares. Desde luego han existido y hay políticos cuyos defectos los invalidan para una acción positiva... Pero en la larga experiencia que me ha dado el trato con políticos de todos los signos partidarios, debo decir que son mucho más numerosos aquellos que han sido llevados a la actividad de los partidos a través de una poderosa y desinteresada vocación de servicio público... Creo, por ejemplo, que la figura de Balbín es representativa de millares de políticos argentinos, cuya riqueza consistió solamente en el reconocimiento de sus conciudadanos".

Los Políticos se Reunirán con CNT-20, sin Peronistas

Dirigentes de la Multipartidaria se reunirán esta tarde con sus pares de la CNT-20 en la sede del Sindicato de Obreros de la Industria del Vidrio.

La reunión, que se llevará a cabo a las 18 se concretará sin la asistencia de representantes del justicialismo, ya que se negaron al diálogo, porque únicamente le reconocen representatividad a la CGT, el otro grupo de sindicalistas.

● SIN DOCUMENTO

A pesar de que no se ha preparado por parte de la Intersectorial ningún documento para entregar a la Multipartidaria, se supo que varios de sus dirigentes hablarán durante la reunión, entre ellos Juan Rachini, Jorge Triaca y Luis Etchezar.

Por la Multipartidaria concurrirán Américo García, Marcos Merchensky, Guillermo López y Orlando Guzmán (MID); Juan Trilla, Francisco Rabanal, Juan Pugliese y Rodolfo García Leyenda (UCR); Raúl Rabanaque, José Luis Alles, Juan Carlos Manes (Intransigentes); y Martín Dip, Eduardo Traboulsi y Otelo Zamponi (Democracia Cristiana).

UNA DETENIDA FUE AUTORIZADA A VIAJAR A LOS ESTADOS UNIDOS

El Gobierno nacional ha dispuesto autorizar la salida del país de Esther Débora Benchoan, con destino a los Estados Unidos de Norteamerica, según informó hoy el Ministerio del Interior.

Esta mujer se hallaba a disposición del Poder Ejecutivo, que dispuso después de varios años, autorizar a la Benchoan a viajar al exterior, conforme a lo previsto en la ley 21.650.

Esta nueva autorización se suma a las que a lo largo de los últimos meses ha otorgado el Poder Ejecutivo, a quienes se encontraban detenidos por causas pendientes, de cualquier orden y a los que se les otorgó el permiso para efectuar viajes fuera del territorio nacional.

Multipartidaria; Designan Asesores de Justicialistas

Quedaron integradas las comisiones asesoras de los representantes del justicialismo ante la Multipartidaria. En el rubro política y asuntos institucionales, fueron designados Italo Lúder, Armando Caro, Angel Federico Robledo y Oscar Albrieu. Los nombrados serán asesores de los representantes políticos del justicialismo en la Multipartidaria, Herminio Iglesias, Torcuato Fino y Rubén Sárboli.

Para la Comisión Económica fueron designados el doctor Antonio Cafiero, Alfredo Gómez Morales, Julio Paralea, Eduardo Pablo Setti, además de los alternos Eduardo Amadeo, Jorge Benalcázar, Roberto Lavanna, Daniel Musicansky, Alejandro Peirón y Alejandro Tagliabluó.

En la Comisión Social, cuyo titular es Rubén Sárboli, los asesores designados son Miguel Unamuno, Juan Carlos Beni, Carlos Corach y Carlos Grosso.

En la Comisión de Cultura y Educación, los asesores son José María Castiñeira de Dios, José María Rosa, Fermín Chávez y Pedro Arrighi. El titular de esta comisión es el apoderado partidario, Torcuato Fino.

ALEGATOS EN JUICIO AL MEDICO DE ELVIS PRESLEY

WASHINGTON, 28 (EFE).— La mayor parte de las aproximadamente 19.000 drogas consumidas por Elvis Presley, en los 31 meses previos a su muerte, fueron recetadas al artista por su médico personal, George Nichopoulos, declaró un primo de Presley y ayudante personal por espacio de 16 años.

Nichopoulos enfrenta once acusaciones de haber recetado, ilegalmente y con exceso, drogas capaces de causar adicción a Presley, al también cantante Jerry Lee Lewis y a otras siete personas.

Los defensores de Nichopoulos iniciaron ayer en Memphis, Tennessee, sus alegatos para convencer al jurado, de que el médico se preocupaba por la salud de Presley, confabulándose en ocasiones con su personal para esconder las drogas de las cuales dependía

Billy W. Smith, el primo del "rey del rocanrol", dijo que Presley tomaba píldoras para irse a dormir, otras más para levantarse por las mañanas y que escondía cargamentos de drogas que recibía de otros de sus proveedores, además de Nichopoulos.

Según Smith, Presley usaba sedativos para permanecer en cama —en ocasiones hasta la hora del crepúsculo— y luego tomaba estimulantes para superar el estado anómalo en que lo sumergían las otras drogas.

GALTIERI NO NEGO QUE PUEDA SER EL SUCESOR DE VIOLA

"PASARE A RETIRO Y DIOS DIRA"

RIO GALLEGOS, 28 (De nuestro corresponsal).— El comandante en Jefe del Ejército y miembro de la Junta Militar, teniente general Galtieri, dijo desconocer si en 1984 sucederá a Viola como presidente de la Nación.

Interrogado ayer por los periodistas tras presenciar el operativo cumplido por 200 hombres de la IV Brigada de Infantería Aerotransportada que se lanzaron sobre el paraje Illik - Aike Norte, Galtieri suministró la siguiente respuesta:

"No quiero eludir la pregunta, aunque estamos en operaciones militares. De acuerdo con lo establecido en los estatutos, el comandante en Jefe cesa el año próximo en sus funciones. Voy a pasar a retiro después de 40 años de servicios. Después, Dios dirá, los argentinos y quien tenga que determinar. Yo particularmente deseo un buen descanso".

La respuesta, que no excluía la posibilidad de una nominación presidencial, incentivó la curiosidad del periodismo que insistió preguntando si el sucesor de Viola será militar o civil:

"Yo conozco mi espíritu, dijo entonces Galtieri. El de los otros dos comandantes se los dejo a su criterio".

Galtieri, quien llegó antes de anoche procedente de La Pampa, donde también presenció ejercicios militares, viajó ayer mismo de regreso a la Capital Federal. A su arribo a Río Gallegos había sido recibido por el titular del V Cuerpo de Ejército con asiento en Bahía Blanca, general de división Rogelio Villarreal, y el gobernador de Santa Cruz, brigadier mayor (RE) Antonio Diego López. Con los nombrados, la intendente local, Angela Sureda, miembros del Superior Tribunal de Justicia y autoridades militares de las tres armas, compartió posteriormente un almuerzo.

En el diálogo periodístico efectuado al término de los ejercicios militares, Galtieri también respondió a la pregunta de si el estrechamiento de relaciones económicas con la URSS podría suscitar malestar en Estados Unidos: "Nuestros camaradas de los EEUU y el pueblo de los EE.UU, respondió Galtieri, así como todos los pueblos americanos, deben tener la tranquilidad de que el estilo de vida tradicional de la Nación Argentina no va a ser cambiado por ninguna cuestión comercial".

También se lo interrogó sobre el premio a Jacobo Timerman conferido por la Universidad de Columbia: "Todo lo que sea galardón internacional —dijo— que provenga de instituciones históricas e idóneas, no politizadas, es un galardón para la Argentina, porque hay varios galardones por allí y no son todos galardones".

Sobre la situación política y económica en la Argentina, Galtieri se limitó a responder: "Yo tengo 55 años. La mayoría de ellos inmerso en la vida nacional. Yo creo en la Argentina... ¿y usted?".

En lo que atañe a los partidos, Galtieri dijo que "en 1982 estará en manos de la Junta Militar sancionar las modificaciones pertinentes para permitir la reorganización de las corrientes políticas y seguir avanzando en el proceso natural, que es la institucionalización del país".

En otro orden expresó que "es nuestra obligación tratar de lograr la mayor eficiencia; el Ejército, todos los años debe ir perfeccionando sus procedimientos y métodos y el empleo de los medios. Año a año está logrando un grado de eficiencia cada vez mayor, del cual estoy muy satisfecho".

Manifestó por último que el 12 de noviembre inaugurará el regimiento de caballería con asiento en Puerto Santa Cruz.

REITERAN NORMAS SOBRE REUNIONES

La jefatura de la Policía Federal informa a la población, mediante un comunicado, que "se halla vigente en el ámbito de la Capital Federal y del territorio nacional de Tierra del Fuego, Antártida e Islas del Atlántico Sur, la ley 20.120, que rige el ejercicio del derecho de reunión".

Y subraya: "Se recuerda sobre el particular que para la realización de reuniones en la vía pública o en lugares habitualmente abiertos al público en general, se requiere el previo otorgamiento de permiso de la autoridad policial.

● EN LA PROVINCIA

LA PLATA, 28 (De nuestro corresponsal).— La policía de la provincia de Buenos Aires difundió un comunicado que expresa: "En conocimiento que el viernes próximo se proyecta una concentración de estudiantes en el rectorado de la Universidad de La Plata o en sus inmediaciones, la Jefatura de Policía informa que las normas vigentes prohiben la realización de este tipo de actos sin previa autorización de esta repartición. Esta Jefatura señala también que esa autorización no ha sido concedida".

De la información proporcionada por las autoridades policiales bonaerenses, se desprende que los organizadores de dicha reunión habían solicitado oportunamente el pedido para hacerla, siendo denegado.

PARTIDOS POLITICOS: SE ANALIZO NUEVO ESTATUTO

El ministro del Interior, general de división Horacio Tomás Liendo se reunió con miembros de la Comisión Política de las Fuerzas Armadas, (COMIPOL) con quienes efectuó un amplio y pormenorizado análisis de las pautas aprobadas por la Junta Militar para la redacción del nuevo estatuto de los partidos políticos.

El ministro admitió que volverá a reunirse con la comisión que está integrada por el general de brigada Héctor Iglesias, el contraalmirante Guillermo Arguedas y el brigadier Miguel Bonino, "para continuar la intensa acción de analizar todo lo vinculado a las reuniones políticas", expresó.

Liendo dijo luego que la COMIPOL analiza exhaustivamente todo lo que se vincula a las rondas políticas para establecer sus puntos de vista en torno de estos encuentros que se celebran habitualmente.

● ESTATUTO

En cuanto al estatuto de los partidos políticos, cuya redacción de las pautas dictadas por la Junta Militar estuvo a cargo de los altos jefes, se aguarda la presencia en el Ministerio del Interior de juristas, que considerarán dicho estatuto, el cual quedará sancionado como se sabe en el segundo semestre de 1982. Las consultas sobre el proyecto serán iniciadas por el subsecretario de Asuntos Institucionales, Amaro Pourciel en conjunción con los juristas.

GHIOLDI INSTO A BUSCAR URGENTE Y RAPIDO REMEDIO PARA DESOCUPADOS

LA PLATA, 28 (De nuestro corresponsal).— El dirigente del Partido Socialista Democrático, Américo Ghioldi, exhortó al Gobierno a "considerar con urgencia remedios perentorios de ayuda a la masa de desocupados, que crece en proporción preocupante para la tranquilidad nacional" al tiempo que instó a la juventud a "no desfallecer ante la crisis".

Asimismo atribuyó la crisis "a la falta de confianza política y la desesperante situación económica".

Ghioldi expresó esos conceptos al hablar durante un acto de la Universidad Popular Alejandro Korn oportunidad en que señaló que la crisis económica no es "atribuible directamente al pasado gobierno derrocado en 1976", pero que, igualmente, "el poder militar debe ser juzgado con el criterio de gobierno de una crisis y, desde este punto de vista, resulta que hay un déficit cuantioso que aún no se intenta suprimir, sobre todo en lo político institucional".

Asimismo señaló al Ministerio del Interior como no habiéndole indicado al Partido Socialista Democrático "nada sobre el llamado plan político".

Más adelante afirmó que "el proceso no aclara ni afirma la doctrina de marzo de 1976", y dijo que la afirmación del presidente Roberto Viola de que "la Junta resolverá (en 1984) que las Fuerzas Armadas continúan en el poder" hace que "lo cercano se aleje".

ADVERTENCIA SOBRE PELIGRO DE GOLPE

Dirigentes empresarios y políticos coincidieron en la víspera en criticar severamente al gobierno militar, y advirtieron sobre el peligro de "un golpe dentro del golpe" que colocará a la Nación "al borde de la disgregación".

Esas opiniones fueron vertidas durante una reunión que mantuvieron integrantes de la comisión política de la Multipartidaria y de la Convocatoria Nacional Empresaria (CONAE), donde existió consenso en la necesidad de la elaboración de un proyecto nacional que permita superar la actual crisis.

Asimismo, ambos nucleamientos acordaron mantener a partir de ahora un "fluido contacto" para el intercambio de aportes.

La Multipartidaria, representada por su comisión política, y la mesa ampliada de la CONAE mantuvieron ayer a la tarde una reunión de poco más de una hora, en el marco de las consultas que ese acuerdo político realiza a los distintos sectores del espectro social argentino.

Concurrieron al encuentro en representación de la Comisión Económica de la Multipartidaria, Antonio Tróccoli y Rubén Rabanal, por la Unión Cívica Radical; Eduardo Setti y Samuel Muzikansky, por el Partido Justicialista; Carlos Zaffore y Osvaldo Trocca, por el Movimiento de Integración y Desarrollo, y Miguel Monserrat y Raúl Rabananque Caballero, por el Partido Intransigente.

Por su parte, la convocatoria empresarial estuvo representada entre otros por Enrique Tanzi, Humberto Volando, Martín Duhalde, Ricardo Epifanio, Jorge Giambiagi, Hugo Pascualis y Amuel Kait.

En el transcurso de la reunión, donde no fue necesario debatir ninguno de los puntos tratados arreciaron las críticas contra el actual régimen militar, que trascendieron el mero marco de la marcha de la economía.

Las intervenciones más severas en ese sentido estuvieron a cargo del dirigente radical Rubén Rabanal y del titular de la Federación Agraria Argentina, Humberto Volando.

Rabanal dijo, entre otros conceptos, que existe el peligro de "un golpe dentro del golpe", por lo que "nos encontramos frente a una coyuntura en la que se juega el destino de la Nación".

Esta opinión fue compartida por la totalidad de los asistentes.

EL TARIFAZO VIENE MARCHANDO

Preparan Aumentos Para Noviembre

Aún permanecen silenciosas las fuentes oficiales sobre los aumentos que en diversos órdenes tarifarios e impositivos comenzarán a regir desde el 1° de noviembre, correspondientes al último bimestre del año. Pero ya se conocen trascendidos, al margen de la obvia seguridad de que habrá aumentos en todos los casos, los cuales serán justificados —como es tradicional— con el argumento de que los costos han subido, y de que, por razones de rentabilidad y equipamiento, hay que mantener el nivel de las tarifas reales. Por desgracia, estas razones empalidecen ante el hecho de que los salarios reales, según estadísticas oportunamente publicadas, han retrocedido alrededor del 20 por ciento en lo que va del año, lo que significa en la práctica que las tarifas, los combustibles y los impuestos, si mantienen por sucesivos reajustes su valor real, pasan a absorber un porcentaje creciente del sueldo o del salario, que es lo que a la gente le interesa.

Por de pronto, según pudo saberse, las tarifas de Obras Sanitarias de la Nación correspondientes al último bimestre del año en curso serán aumentadas en un 14 por ciento. El reajuste ya comenzó a liquidarse en las boletas de inminente distribución entre los sufridos usuarios.

También existen novedades extraoficiales con relación a los servicios telefónicos y demás prestaciones vinculadas a las comunicaciones, las cuales serían incrementadas en un 8 por ciento desde el 1° de noviembre próximo, sin incluirse el Impuesto al Valor Agregado.

Una fuente autorizada del Ministerio de Obras y Servicios Públicos consideró "aceptable la recuperación tarifaria producida en los últimos meses, especialmente en lo referente al rubro combustibles, gas y electricidad". De acuerdo con esto podría inferirse que el reajuste de noviembre no será superior al aumento del costo de vida producido en los dos meses últimos, lo que apenas significa un consuelo ante una "recuperación salarial" francamente inaceptable.

Interrogado el vocero sobre cuales serían en definitiva los porcentajes de aumento en materia de luz, gas y combustibles, declinó formular anticipos.

Tampoco fue posible conocer la opinión de las autoridades con relación a los transportes urbanos y de larga distancia.

INDEXACION Y PRESUPUESTO ANALIZADOS EN "LA ROSADA"

Dos reuniones fuera de programa, que continuarían próximamente, realizó ayer el "pentágono económico" con el general Viola, una al mediodía y la otra a la noche, sin que se suministrara información oficial sobre lo tratado. Voceros de la Casa de Gobierno, no obstante, dieron a conocer aspectos del temario.

Uno de los asuntos discutidos fue la preparación para antes de fin de año del presupuesto correspondiente al año 1982. También se consideró el bono de reactivación industrial, cuyo trámite se ha complicado a raíz de reformas aprobadas en la CAL que el Poder Ejecutivo no aprueba, lo que obligaría a un pronunciamiento de la Junta. Viola habría informado a sus ministros que, para aligerar el trámite, se ha recabado opinión directa a cada Comando en Jefe, sin aguardar a una reunión formal de la Junta Militar.

La piedra del escándalo parece ser la reforma introducida por la CAL exigiendo que todo postulante a la refinanciación presente un certificado libre de deuda en materia fiscal y previsional, lo que conduciría —según opiniones empresarias— "a que solo obtengan crédito quienes en rigor no lo necesitan, pues mal pueden pagarse impuestos si uno está en mora con los bancos". La solución del Poder Ejecutivo consistiría en no exigir la previa puesta al día, aunque sí la declaración de las obligaciones con el fisco dentro de un plan de pagos.

Otro tema abordado fue, según los voceros, el famoso asunto de las indexaciones y la circular 1.050 en relación con los préstamos del Banco Hipotecario, para lo cual se habría resuelto crear una comisión con representantes de Economía, Acción Social, Banco Central y Banco Hipotecario.

El ministro Aguado habría participado en dos controvertidos asuntos. Por un lado, había urgido ala unificación del mercado cambiario, ya que el dólar comercial disminuye el ingreso de los exportadores. Por el otro, se le habría objetado el precio de compra fijado para la próxima cosecha, que excedería —según algunos ministros— la capacidad financiera del Estado.

Aspectos de la reactivación industrial se habrían puesto asimismo sobre el tapete, los salarios y el crecimiento de la desocupación.

En este sentido, el general Viola habría urgido a la puesta en práctica de las medidas destinadas a la reactivación de la economía, y escuchado de Sigaut seguridades de que ésta, aunque todavía lentamente, está levantando cabeza, un punto sobre el cual no parece haber unanimidad de criterios. Frente a estas divergencias, Viola habría recomendado no hacerlas trascender.

LAS TASAS SIGUEN SUBIENDO

Se Trata de Frenar la Fuga de Dólares

Las entidades financieras siguen disponiendo alzas en sus tasas debido a la insuficiente liquidez del mercado, registrándose las mayores subas en bancos y financieras medianas y chicas, aunque el Banco Nación —como lo adelantamos en la víspera— elevó en dos puntos sus cotizaciones para colocaciones a 30 días. En las financieras —por lo general medianas y chicas— la tasa anual alcanza al 115%, que representa 9,40% mensual.

Tal suba de las tasas de interés se acompaña con la decisión del Banco Central de mantener en noviembre el actual encaje mínimo del 18%, cuando se esperaba que su reducción en un punto podría llevar mayor liquidez en el mercado financiero y por lo tanto aflojar la presión alcista de las tasas. En cambio, las autoridades decidieron manejarse con una emisión monetaria de 4,2 billones de pesos el mes próximo, en razón de adelantos al Gobierno, disponibilidades para conceder redescuentos a bancos y financieras y pagos en la cuenta de regulación monetaria.

Al parecer, no se percibe gran preocupación en las autoridades respecto del alza de las tasas de interés, por entender que ese comportamiento podría llegar a frenar la suba del dólar financiero que cerró a 8.400 pesos por unidad.

En la suba participan las entidades financieras oficiales, como queda dicho con el Banco Nación y también el Central que elevó del 7 al 7,12% la tasa testigo para los 30 días.

Si efectivamente el indicador de precios minorista se ubica en el 5,5% como lo pronosticó el ministro de Economía en su reunión con ejecutivos extranjeros hace ocho días, las tasas de interés resultarán fuertemente positivas en octubre.

Por otro lado, la elevación de las tasas contradice el intento de reactivar la economía, porque el alto costo del dinero incide en operatoria de las empresas que son algo así como el jamón del sandwiche: están presionadas por el alto valor del dinero y por la recesión.

Si se está ante otro recalentamietno de las tasas es porque las autoridades prefieren ese camino al de seguir perdiendo reservas, que es un recurso muy escaso. Pero ¿y el costo de esta técnica? Antes de marzo se practicó y las consecuencias son las conocidas.

SINCOPE

Murió Actor Cuando Grababa Radioteatro

Como consecuencia de un paro cardíaco, mientras participaba en Radio Nacional de la grabación de una obra de teatro radiofónico, falleció ayer el actor Oscar Silva.

El extinto participaba en esos momentos de la grabación de la primera jornada del ciclo de Sainetes Criollos y no obstante el auxilio inmediato de los presentes, no fue posible evitar el desenlace.

La larga trayectoria de Oscar Silva como actor se desarrolló en distintos medios artísticos, preferentemente radiofónicos.

La capilla ardiente ha sido instalada en el velatorio de la Asociación Argentina de Actores.

MAYOR REPRESION PARA LOS EVASORES FISCALES

LA CAL PIDE MAS DATOS

La Comisión de Asesoramiento Legislativo (CAL), devolvió al Poder Ejecutivo Nacional dos proyectos de ley destinados a reprimir los delitos de evasión impositiva, según informó el coordinador general del organismo, coronel Carlos Prandini. El motivo de la remisión del material al PEN es la necesidad de "una ampliación de datos".

Por el momento, la CAL estima que algunas de las penalidades previstas para los empresarios que incurran en los ilícitos mencionados, serían "exageradas", observación ésta que actualmente es objeto de un nuevo análisis por parte del presidente Viola y los cinco ministros del área económica de su gabinete.

Como se sabe, los dos proyectos devueltos por la CAL al Ejecutivo, fueron elaborados por altos funcionarios de la cartera de Economía, Hacienda y Finanzas, con la intervención de su propio titular. Uno de los proyectos, según la información emitida por la CAL, estaría destinado a reformar la ley 11.683, relacionada con procedimientos de recaudación impositiva.

● MODIFICACIONES

En cuanto a las reformas propuestas por el PEN, se supo que comprenden las figuras contravencionales penadas con arresto, en procura de que resulten de más sencilla aplicación. En tal sentido, se prevé la pena de hasta ocho años de prisión para empresarios y banqueros que no cumplan con sus obligaciones fiscales. También se contempla el aumento del monto de las multas y la ponderación de las omisiones que puedan constituir un intento de defraudación

Mientras tanto, en medios oficiosos, se dejó trascender que el Poder Ejecutivo Nacional, a su vez, propondría a la CAL una serie de precisiones, para determinar qué tipo de acciones merecerían la aplicación de las penas previstas.

En otro orden de cosas, la CAL sugirió al PEN que se imponga a las empresas la condición de actualizarse en el pago de sus obligaciones fiscales, para beneficiarse con el bono de refinanciación. También se propone que los empresarios regularicen su situación desde el punto de vista de los aportes previsionales. En relación con estos temas, se prevén penas más severas para aquéllos que formulen declaraciones deliberadamente inexactas.

DEBATE

En Defensa de Niños Discapacitados

La asociación de padres "Defensa Integral de Niños y Adolescentes Deficientes" (DINAD), realizará el viernes venidero, a las 19.30, en su sede social de la calle Yerbal 351 de esta Capital, una reunión especial, en adhesión al Año Internacional del Discapacitado, durante la cual habrá disertaciones y se proyectará una película.

De acuerdo con el programa previsto, la licenciada Haydeé Susana Riccardi se referirá al tema "El deficiente mental y su familia", el señor José Omar Somar a "Breve historia de DINAD"; el coroenl (R) Juan López a "Talleres protegidos y hogares" y el señor Isidoro Eduardo Sobel al "Rol de las asociaciones de padres". La coordinación general estará a cargo de la profesora Amparo R. de Novaro. Luego de la proyección de una película de DINAD se realizará un libre debate.

● VINOS

SAN JUAN, 28 (De nuestro corresponsal).— Los gobernadores de San Juan, doctor Domingo Javier Rodríguez Castro y de Mendoza, brigadier Orlando José Ghisani, mantuvieron una reunión durante la cual acordaron plantear una estrategia común ante el gobierno nacional para mejorar las condiciones del sector vitivinícola.

BEAGLE: PERCEPCION DE GUERRA

Habla un Obispo Chileno

SANTIAGO, Chile, 28 (ANSA).— Ninguno de los dos pueblos de Argentina y de Chile desea una guerra, pero ésta es perceptible en "ciertos grupos, algunas cabezas calientes".

Así lo declaró el obispo chileno Tomás González, quien añadió que creía que en Argentina existía "más conciencia pacifista" que en Chile.

Las afirmaciones las efectuó en el curso de una entrevista que publica la revista "Hoy" en la edición que a partir de esta mañana está circulando en el país.

El obispo González tiene su diócesis en la región de Magallanes, donde por la soberanía de islas e islotes al sur del canal Beagle, Chile y Argentina mantienen una controversia que está actualmente sometida a la mediación del papa Juan Pablo II.

Consultado por "Hoy" sobre el panorama en la región austral y sobre el conflicto en general, el obispo González dijo: "En Magallanes la guerra se percibe como algo artificial, pero se la teme. El pueblo argentino, en cambio, no la siente para nada. En un momento se vio como un peligro inminente, luego hubo cierta calma y ahora, de nuevo, la situación se ha vuelto más beligerante".

El jerarca católico opinó que "siempre he considerado la paz como un valor absoluto y la salida pacífica se presenta como posible".

También dijo que había estado en contacto con el obispo de la limítrofe localidad argentina de Río Gallegos y que "hemos llegado a la conclusión de que ninguno de los dos pueblos desea la guerra. Solo la quieren ciertos grupos, algunas cabezas calientes".

● ETCHEVERRY BONEO

ROMA, 28 (Saporiti).— El embajador en ls misión argentina ante la mediación por el litigio Beagle, Ricardo Etcheverry Boneo, viajó a Buenos Aires, después de haber sido recibido por el cardenal Antonio Samoré.

La reunión entre el delegado personal del Papa y el representante argentino, tuvo lugar anteanoche en la residencia del prelado, pudo saberse hoy.

La misión chilena fue recibida esta mañana por el cardenal Samoré, quien ya había mantenido otro encuentro similar el lunes por la noche.

LEY EN DEFENSA DEL CONSUMIDOR

Un proyecto de ley de defensa del consumidor fue elevado al Poder Ejecutivo por el Ministerio de Comercio e Intereses Marítimos. La norma legal, permitirá que el consumidor pueda optar libremente, mediante información cierta, sobre las características de los productos.

Según se dijo en medios oficiales, el nuevo cuerpo legal "será uno de los pilares básicos de defensa del consumidor". El mismo establece la prohibición de la publicidad engañosa, incorpora reglas sobre obligatoriedad de exhibición de precios y se flexibilizan las normas actuales en relación a la promoción de bienes y servicios mediante premios.

● **EQUILIBRIO**

En los considerandos de la iniciativa, se señala que "para garantizar la competencia se deben establecer reglas con las que el gobierno respalde el equilibrio de las fuerzas concurrentes al mercado y de los consumidores". Asimismo, dispone la flexibilidad de las normas actuales prohibindo únicamente la entrega de dinero o bienes, cambio de envases de determinados productos y los concursos, certámenes y sorteos con los que se pretende evitar la promoción desleal, procurando que los productos se vendan por su calidad. Según se expresó, la norma resguarda a los productores regionales, pretende erradicar a los malos comerciantes y beneficia el sistema económico en general porque "resguarda los principios de la libre oferta y demanda protegiendo al consumidor".

AUMENTOS A PERSONAL ESTATAL BONAERENSE

LA PLATA, 28 (De nuestro corresponsal).— Se ha difundido la ley que concede aumentos en las remuneraciones del personal de la administración pública de la provincia de Buenos Aires. Los nuevos salarios tienen vigencia desde el 1° de setiembre pasado y se incrementan hasta diciembre. En setiembre, se aplica un 15% de aumento, y en octubre, noviembre y diciembre, un 5% más cada mes.

En el capítulo dedicado al sector docente, se establece el valor del índice 1 en 8.846 pesos desde setiembre; 9.288 en octubre; 9.752 en noviembre y 10.240 en diciembre. La retribución mínima para al maestro de grado, sección especial de enseñanza primaria común y categorías equivalentes, será de 1.881.987 pesos desde el 1° de setiembre; de 1.976.022 desde el 1° de octubre; de 2.074.758, desde el 1° de noviembre, y de 2.178.560 desde el 1° de diciembre.

En el régimen de las actividades artísticas y conexas, el valor del módulo es de 8.182 pesos desde el 1° de setiembre; de 8.591 en octubre; 9.021 en noviembre, y 9.472 en diciembre.

● **CONTRATADOS**

En lo que respecta a los transitorios y contratados, la ley puesta en vigencia en el ámbito bonaerense señala que los aumentos salariales también los comprenden, "en igual proporción y oportunidad que el personal estable".

En los fundamentos de la ley se expresa que, como en oportunidades anteriores, se siguen estrictamente los lineamientos trazados por el gobierno nacional en el ámbito de su competencia, "evidenciándose el interés del gobierno de la provincia —puntualízase— de mejorar el poder adquisitivo de las remuneraciones, en forma compatible con la situación económicofinanciera".

● **"CHANGUITOS" CAÑEROS**

SAN MIGUEL DE TUCUMAN, 28 (De nuestro corresponsal).— Hasta ahora son 9 los ingenios de la provincia que finalizaron la zafra del año en curso. La nómina se integra con los ingenios Aguilares, que detuvo sus maquinarias.

PAN BARATO

Un Pedido de la UOM

LA PLATA, 28 (De nuestro corresponsal).— Según se informó en un comunicado, los obreros de la Unión Obrera Metalúrgica de Tres Arroyos reclamaron al intendente municipal que realice gestiones con el fin de lograr una rebaja en el costo del pan, que actualmente asciende por kilogramo a 9.000 pesos.

En la nota que los trabajadores enviaron al jefe de la comuna tresarroyense se expresa que "el pan se ha encarecido tanto que en muchos hogares ha llegado a ser un lujo comprarlo".

Consultados algunos metalúrgicos de dicho partido dijeron que se envió la carta luego de mucho pensar, después de llegar a la conslusión de que un kilo de pan no puede costar lo que cuesta. Es de primera necesidad y su precio debe ser más accesible".

"Giol es Salvación"

MENDOZA, 28 (De nuestro corresponsal).— Bodegas y Viñedos Giol es la salvación de Mendoza y tenemos fe en ella, pero pensamos que el problema que se plantea surge por una falta de asesoramiento hacia el titular de la bodega, vicecomodoro Juán José Tomás Amigo, expresó el viñatero Santiago Romero.

Agregó que "Este año se anunció públicamente que Giol tiene intención de elaborar tres millones de quintales. "

REBAJA EN CINES DE SAN JUAN

SAN JUAN, 28 (De nuestro corresponsal).— La crisis económica actual ha hecho que, entre tantas otras cosas, se produjeran importantes modificaciones en las salas de proyección cinematográficas.

Es así como en la Capital Federal, Mar del Plata y otras ciudades del país se registró una rebaja en los precios de las localidades, medida que ahora ha adoptado la Asociación de Empresarios Cinematográficos de San Juan, que decidieron ampliar el número de los días denominados "populares", en los cuales regirá un descuento del 50 por ciento en las tarifas.

En consecuencia, a partir de este momento las entradas generales a los cines sanjuaninos costarán 12.000 pesos, a excepción de los días lunes, martes, y miércoles (antes era solamente lunes y martes) en que la localidad costará 6.000 pesos.

Uno de los empresarios integrantes de la Asociación manifestó que la medida puede parecer poco significativa para el espectador, pero que para los empresarios representa una ganancia de 2.500 pesos por persona.

Julio Bonano, administrador de salas importantes de esta provincia y de Mendoza añadió que "nosotros hacemos un último esfuerzo para lograr una reactivación pero creo que el problema no es el precio, sino la crisis que se vive", refiriéndose a que San Juan adopta la medida tomada con anterioridad en otros puntos del país, debido a la situación imperante y desesperante.

DIVERSOS ACTOS EN EL DIA DE LA PREFECTURA

El día de la Prefectura Naval Argentina será celebrado mañana en Zárate con un desfile de 1.000 efectivos pertenecientes a la Escuela de Cadetes "Matías de Yrigoyen" y a la Escuela de Suboficiales "Martín Jacobo Thompson" de esa ciudad bonaerense.

● **ANAYA**

Presidirán la ceremonia el Comandante en Jefe de la Armada, teniente general Jorge Isaac Anaya; el prefecto nacional naval, contralmirante José Antonio Suppicich; el prefecto general Manuel Lobo y el prefecto mayor, Juan Carlos Leer. Durante el acto se inaugurará una plazoleta que llevará el nombre de "Prefectura Naval Argentina", en la que se descubrirá una placa alusiva y un monolito.

Ayer se desarrollaron una serie de actos en esta Capital que fueron presididos por el prefecto nacional naval, contralmirante José Antonio Suppicich. Asistieron altas autoridades civiles, militares y eclesiásticas a la ceremonia realizada en el edificio Guardacostas, sede del organismo.

El Jazz de Duelo

NIZA, Francia, 28 (AFP).— El baterista de jazz Al Craig falleció el domingo en esta localidad del sur de Francia, según se informó hoy aquí.

El músico había nacido en 1907 en Gran Bretaña y a lo largo de su extensa carrera había acompañado a Fats Waller, Benny Carter y al mago de la guitarra Django Reinhardt.

En 1949 se había instalado en Niza, lo cual no le impedía proseguir su carrera internacional realizando frecuentes giras por el extranjero.

PSSS... PSSS... INVENTO BRASILEÑO MEJORARA LA HIGIENE DE LA MUJER

RIO DE JANEIRO, 28 (UPI).— El brasileño Nurivaldo Mendonca ha inventado un nuevo producto cuya publicidad afirma que "es tan simple que nadie entiende cómo no fue, inventado antes".

Es un embudo plegadizo de 20 centímetros de largo hecho de cartón desechable que permite orinar de pie a las mujeres.

Dos docenas de estos artefactos en cajas rosadas y blancas se empezaron a vender esta semana en los supermercados y farmacias de Río de Janeiro por un equivalente de 0,85 dólares, bajo la marca registrada de "Discreta".

Mendonca, de 35 años, dijo que obtuvo la idea de su esposa, Dulce, que se quejó por la suciedad de los baños públicos.

Las instrucciones en la caja dicen que los embudos permiten a las mujeres "orinar de pie, sin correr el riesgo de sentarse en baños públicos cuya higiene deja mucho que desear".

"Algunos se burlan de la idea, pero la mayoría admite su utilidad", manifestó el inventor.

Señaló luego que no pudo hallar registro alguno sobre alguien que haya obtenido anteriormente una patente sobre la idea. Su propia patente está ahora en proceso.

Su empresa de productos femeninos 'NBM' promovió "Discreta" con cartas de venta directa a 40.000 mujeres de la clase alta de Río de Janeiro.

El empresario dijo que ha vendido ya 10.000.

MOTOS
SIN ANTICIPO 0 KM
TODO EN CUOTAS
GILERA 215 GT - HONDA
Desde $ 240.000 Mensuales
Avda. RIVADAVIA 12124
(4 cdras. Est. Liniers)

PEDICULOSIS*
evite el contagio
todo el año...

con Shampoo
nopucid

¿Puede un shampoo de alto valor preventivo ser un excelente shampoo? Ciertamente. Shampoo NOPUCID es el único medicamento preventivo de la infestación por piojos que permite estar siempre a cubierto del contagio.
Por eso, para que usted pudiera usarlo todo el año, NOPUCID tenía que ser más completo que el mejor shampoo. NOPUCID desenreda el cabello y lo deja realmente limpio y agradablemente perfumado. Pero además, al carecer de toda sustancia irritante, su uso permanente no daña el pelo, como puede suceder con otros productos. NOPUCID trata con rigor a los piojos, no a su cabello.
Para cuidar mejor su salud, teníamos que cuidar su belleza. Así lo hicimos. Use NOPUCID todo el año: su salud –y su belleza– se lo agradecerán.

con Aerosol
nopucid

en 10 segundos
protéjase de PIOJOS
y otros insectos

UNA ROCIADITA DIARIA en aulas, transportes escolares, autos, clubes y lugares de reunión, asegura efectiva protección contra los piojos.

ELIMINA LOS PARASITOS E INSECTOS EN: Placards, cajoneras, alfombras, bibliotecas y plantas.

COMBATALOS AHORA MISMO CON NOPUCID AEROSOL! El principio activo de NOPUCID es 1000 veces más poderoso que el DDT y 100 veces más que el Lindane, pero sin sus efectos tóxicos. Uselo con total efectividad para prevenir el contagio por piojos y eliminar toda clase de parásitos e insectos

VENTA LIBRE
nopucid
100% EFICAZ NO TOXICO en uso externo.
Especialidad Medicinal Autorizada por la S. de E. de Salud Pública

Garantiza LABORATARIO SINTYAL Especialidades Medicinales
*Para aniquilar definitivamente los piojos, use el tratamiento con Loción y Shampoo.

Escándalo en los Tribunales

PAREJA QUE GESTIONA SU DIVORCIO SE TOMO A GOLPES

Un escándalo de proporciones, que se presentó muy confuso porque se creyó que se estaba ante la fuga de dos procesados, hecho que se sumaría así a la protagonizada en la víspera por otro malviviente, que sí logró huir, conmocionó esta mañana al Palacio de los Tribunales, hasta que la verdad surgió. Simplemente, se trataba de la feroz reyerta mantenida por un matrimonio que había concurrido al octavo piso del edificio de los Tribunales, donde funciona el "consultorio social", servicio que se presta gratuitamente a personas que suelen carecer de medios económicos.

En dicho lugar, el matrimonio en cuestión, que había concurrido para solicitar asesoramiento para lograr el divorcio, discutió ásperamente y en un momento dado, el hombre se abalanzó sobre la mujer, gritando desaforadamente: "Te voy a matar... Te voy a matar". Alguien dio la voz de alarma y se creyó estar ante otra fuga —se habló de dos procesados—, por lo que se dispuso el cierre de las puertas de acceso y salida del edificio. Esto, como es fácil suponer, causó innumerables problemas a las numerosas personas que concurren al Palacio a realizar trámites y, en especial, a quienes se hallaban en su interior y debían retirarse. Finalmente, todo se aclaró y tras ser identificado el matrimonio, se procedió a dejarlo en libertad de acción.

"Lo que más confundió a la gente —señaló un funcionario— fue que la campana de alarma sonó estridentemente y se creyó estar ante un hecho similar al de ayer, cuando escapó un procesado de 19 años, Fernando Ariel Rodríguez, a quien se acusa de robo a mano armada".

En la víspera, tal como CRONICA detalló en anteriores ediciones, escapó de los Tribunales, el joven malviviente Fernando Ariel Rodríguez, de 19 años, a quien se procesa por el delito de robo a mano armada. Rodríguez, a quien se habían quitado las esposas mientras se hallaba en el juzgado del doctor Julio José Martínez Vivot (h), dio un empellón al policía que lo custodiaba y emprendió veloz carrera, desde el séptimo piso hacia abajo, logrando desaparecer, no obstante que también fueron cerradas las puertas de salida del vasto edificio. La sirena de alarma convulsionó el Palacio, pero de Rodríguez no se hallaron rastros.

● **FUGA DE PENADOS**

SANTA FE, 28 (De nuestro corresponsal).— Dos penados se fugaron de la cárcel de Las Flores, ubicada a 10 kilómetros de esta ciudad. Se trata de José Rubén o José María Merlo, autor de varios asaltos a mano armada, y de Juan Carlos Galeno, sobre quien pesa un homicidio.

UN DESCARRILAMIENTO DEJO A CONSTITUCION SIN SERVICIOS

El descarrilamiento de dos coches de un tren de pasajeros a la entrada de la estación plaza Constitución que obstruyeron el acceso a diez andenes, provocó hoy la paralización del servicio del Ferrocarril General Roca durante una hora pero no hubo víctimas.

El accidente se produjo a las 8.25 cuando el convoy 3562, procedente de La Plata, se disponía a ingresar a la plataforma número 10 de la terminal de Constitución.

Por causas que aún no han sido determinadas, dos de los coches descarrilaron y obstruyeron los circuitos de los andenes 2 al 11.

A raíz del inconveniente, debió ser cancelada la entrada y salida de siete trenes y el servicio, que estuvo paralizado hasta las 9.30, comenzó a normalizarse paulatinamente a partir de las 10.

Los usuarios hicieron oir sus protestas por lo que consideran un deficiente servicio en el ferrocarril Roca, pues nadie les había notificado del descarrilamiento que dio origen a la larga serie de trenes cancelados.

Estranguló a su Esposa con la Corbata Erótica

BRUSELAS, 28 (EFE).— Enloquecido por los celos y por una excesiva dosis de tranquilizantes, un belga de 36 años estranguló a su esposa infiel con una corbata negra que la pareja utilizaba para practicar perversiones sexuales.

Christian Seghers, recadero de oficio, y Carmela Chiara, una bella italiana de 30 años, pasaban por ser un matrimonio feliz, con tres hijos, el mayor de 14 años.

Sin embargo, se estableció que la pareja llevaba una vida sexual aberrante y practicaba el sadomasoquismo y el intercambio de parejas.

La tragedia se desencadenó una noche en que Carmela confesó a Christian que tenía dos amantes y que con uno de ellos había hecho el amor hasta cuarenta veces.

Cuando aquella noche, según explicó el acusado, ella se puso la corbata negra que usaba la pareja para culminar el acto sexual, preparado previamente con ayuda de cadenas, cuerdas y esposas con las que se ataban, el hasta entonces consintente Otelo apretó el cuello de su esposa, esta vez hasta ahogarla.

HINCHAS DE CHICAGO PRESOS: COMUNICADO DE LA POLICIA

La Policía Federal Argentina dio a conocer un comunicado en el cual hace saber que con motivo del encuentro de fútbol entre los equipos de "Nueva Chicago" y "Defensores de Belgrano" fueron detenidas numerosas personas por promover desorden público.

Se trata de Rubén Rolando Varapodio, argentino, 22 años, empleado, domiciliado en Campos 2989, Lomas del Mirador; Vicente Gerardo Scola, argentino, 23 años, empleado, domiciliado en Homero 1515, Capital Federal; Miguel A. Quino, argentino, 30 años, empleado, domiciliado en Reconquista 1352, Villa Insuperable; Jorge Paladino, argentino, 23 años, pintor, domiciliado en Montes 6511, Capital Federal; Jorge Manuel Sanpedro, argentino, 42 años, comerciante, domiciliado en Santander 5110, Capital Federal; Raúl Oscar Enrique, argentino, 35 años, chofer, domiciliado en Larrazábal 3227, Capital Federal; Alejandro Samuel Lios, argentino, 23 años, empleado, domiciliado en Acasuso 7039, de Capital Federal; Mario Daniel Sánchez, argentino, 24 años, chofer, domiciliado en José L. Suárez 3069, Capital Federal y Nicolás Rearte, argentino, 21 años, domiciliado en Avenida del Tejar 6378, de Capital Federal.

"Los nombrados —agrega la nota— infrigieron el edicto policial sobre reuniones deportivas en su artículo 1°, incisos "D" y "F" que dicen: (inciso "D") "Los que con sus expresiones, ademanes o procederes antideportivos ocasionen alteraciones en el orden público o inciten a ello") e (inciso "F"): "Los que al finalizar el espectáculo permanezcan en el estadio o en sus inmediaciones y sean remisos a cualquier orden de disolución

"Los contraventores mencionados —agrega la institución— fueron sancionados con arrestos insustituibles por el pago de la multa con penas que oscilan de 6 a 20 días a cumplir en el instituto de detención de la Capital Federal U-2, haciéndose constar que el merecimiento de arresto obedece a que algunos de ellos poseen antecedentes policiales por diversos delitos".

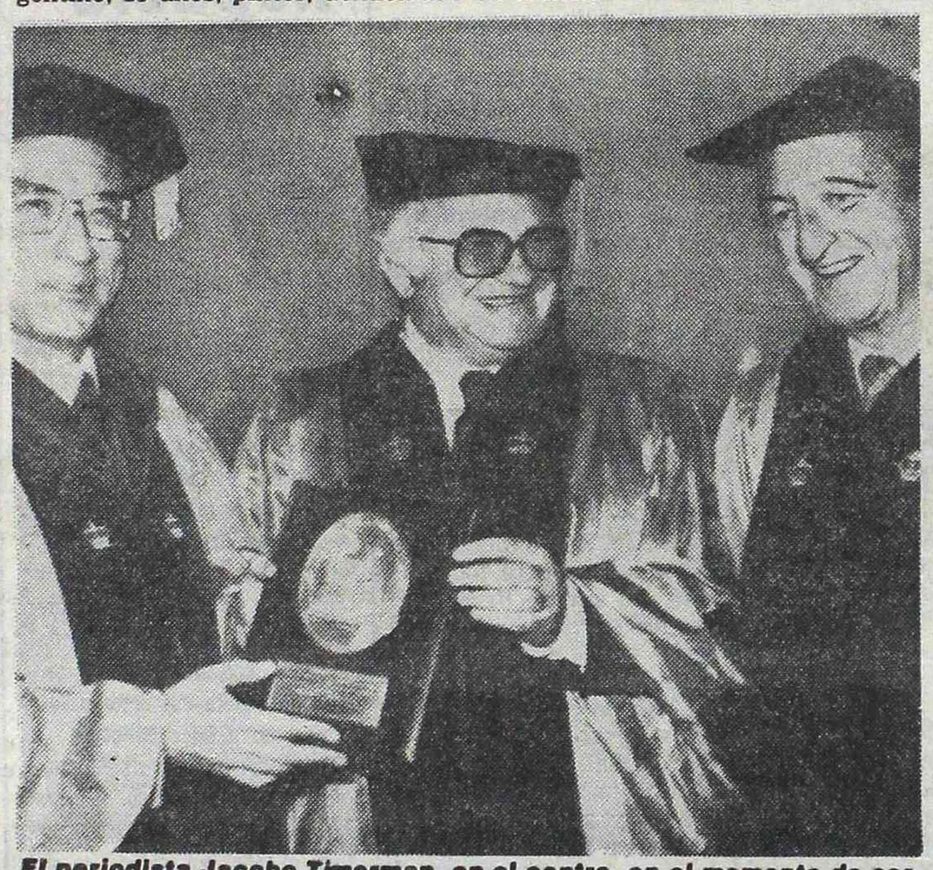

El periodista Jacobo Timerman, en el centro, en el momento de ser galardonado en Nueva York con el premio María Moors Cabot. (AP).

Timerman Sigue Acusando a sus Críticos: Son Nazis

NUEVA YORK, 28 (UPI).— El ex director del diario "La Opinión" de la Argentina, Jacobo Timerman, que en la víspera recibió un premio de periodismo de la Universidad de Columbia, comparó a sus críticos argentinos con los rectores de las universidades alemanas durante la era de Adolfo Hitler.

Timerman y otros tres periodistas recibieron el premio "María Moors Cabot", que incluye un diploma, una placa y mil dólares y que es otorgado a los periodistas que "contribuyen al progreso de la comprensión interamericana".

Varios propietarios de periódicos argentinos prominentes enviaron telegramas y cartas acusando a Timerman de inclinaciones izquierdistas y de difamar al gobierno argentino.

Consultado Timerman sobre si les molestaban las reacciones producidas en la Argentina, dijo: "Esto me interesa, me divierte. Me divierte desde un punto de vista personal, desde un punto de vista filosófico, creo que esta gente está cometiendo un error, un grave error".

"Cometen el mismo error que cometieron los rectores de las universidades alemanas durante los primeros tiempos de Hitler, cuando expulsaron a los judíos. Gente de esta clase se siente obligada hacia sus gobiernos", afirmó Timerman.

Cuando se le preguntó si afirmaba que los propietarios de periódicos argentinos intentaban congraciarse con su gobierno, Timerman replicó que "están haciendo buena letra, o sea portándose bien con su gobierno".

El decano de la escuela de periodismo de la Universidad de Columbia, Usburn Elliott, dijo: "Tenemos un panel de nueve jueces, de los cuales siete estuvieron presentes, y los siete votaron unánimemente el premio para Timerman. Creo que hay que agregar que el sufrió dos años de prisión y la pérdida de sus derechos humanos".

DICTARAN NUEVA SENTENCIA EN JUICIO A DOMESTICA QUE SE ACUSA DE HURTOS

La Sala III de la Cámara del Crimen dispuso que se dicte una nueva sentencia en un proceso seguido a la doméstica Teodora Leonarda Vargas de 19 años, soltera, que estaba acusada de tentativa de hurto calificado en perjuicio de sus patrones, al considerar que la declaración prestada en el juicio tenía vicios de forma.

La joven doméstica fue detenida el 8 de diciembre de 1980, a las 14.30 por un oficial de policía cuando se encontraba en el interior del departamento de la calle Azcuénaga 1482 de esta capital.

La doméstica había sido despedida dos días antes de esa casa, pero como tenía un duplicado del juego de llaves ingresó al inmueble sabiendo que los patrones habían viajado a la provincia de San Luis.

La doméstica estuvo un día viviendo allí y luego se aprestaba a irse cuando se le ocurrió sustraer una filmadora, un proyector, dos relojes y otros objetos de regular valor.

Teodora Vargas se aprestaba a abandonar el inmueble cuando sorpresivamente ingresó al lugar un familiar de los patrones el cual la encontró a pesar de que se escondió en un placard.

El familiar de los patrones llamó a la policía y de este modo la doméstica soportó el juicio por tentativa de hurto y violación de domicilio.

En primera instancia el juez de sentencia impuso ocho meses de prisión a la doméstica pero de cumplimiento suspensivo, ahora la Cámara revocó ese fallo y dispuso se dicte uno nuevo teniendo en cuenta que la declaración prestada tiene algunos vicios formales.

Cabe señalar que la doméstica no tenía antecedentes y que un poco fue impulsada al hurto porque sus patrones la despidieron sin causa porque tenían que viajar.

EL JUEZ NEGO PERMISO PARA CASARSE A UN MENOR PUES EL PADRE SE OPONIA

El juez civil doctor Alejandro Molina denegó otorgar la autorización para que un menor de 19 años contraiga matrimonio y como impedimento alegó la oposición del padre y la falta de medios económicos para llevar adelante un hogar.

El juez Molina tuvo que intervenir en un juicio promovido por un menor de 19 años que después de cinco meses de noviazgo quería casarse a pesar de la oposición paterna.

Al iniciarse el juicio el menor hacía una semana había comenzado a hacer changas en una fiambrería y pensaba trabajar como chofer de camiones en una empresa para realizar viajes de larga distancia.

La novia tampoco trabajaba pero pensaba emplearse una vez que se casara. La pareja tenía el propósito de ir a vivir con los padres de la joven.

El padre del menor se opuso señalando que su hijo no tenía ninguna independencia económica y que él tampoco estaba en condiciones de ayudarlo en forma inmediata

El juez Molina declaró que el padre está en su legítimo derecho al oponerse al matrimonio de su hijo en ejercicio de la patria potestad, porque advierte que la unión en esta época puede ser un inconveniente, si se advierte la inmadurez para adoptar una decisión tan importante sin sustento económico.

Según el juez el problema es que el varón carece de esos medios para el mantenimiento de una familia, por lo que la oposición del padre no es arbitraria sino que está plenamente justificada.

El Dr. Molina dijo que "constituye una verdadera imprudencia que un joven desoiga el consejo de su padre, pretendiendo contraer matrimonio sin su autorización, cuando ni siquiera desarrolla una actividad en relación de dependencia que demuestre que la misma será estable".

Vicente A. Villalba.

Drogas: Siguen Detenidos Cuidador y dos Jockeys

LA PLATA, 28 (De nuestro corresponsal).— Se ha confirmado esta mañana que el cuidador, el jockey y el aprendiz implicados en el tráfico de drogas continúan detenidos a disposición del juez Federal Héctor Carlos Adamo quien dictó la prisión del primero. También trascendieron los datos de los acusados: el "compositor" Carlos Gómez, el jockey Vicente Alberto Villaba, y el aprendiz Miguel Angel Forchetti.

Con relación a Carlos Gómez se supo que fue detenido por efectivos de la Brigada de Investigaciones local, y que la acusación es de tenencia y venta de cocaína. Los otros fueron apresados por policías de la comisaría 10ª de Bell Ville, pero no se sabe si forman parte de la misma organización. Lo cierto es que continúan a disposición del mencionado magistrado, también acusados de tráfico de drogas.

Vicente Alberto Villaba, es ganador de sesenta carreras en los hipódromos de La Plata, San Isidro y Palermo. El aprendiz de jockey Miguel Angel Forchetti, no tiene una foja de servicios muy lucida, pero participó en no menos de veinte carreras. También se ha confirmado que estos dos profesionales de la fusta fueron apresados en el hipódromo platense, y que junto con ellos detuvieron a otro de los implicados, identificado como Roberto A. Fillomeni.

El juez Federal Adamo no ha levantado el secreto del sumario, pero informaciones filtradas de Tribunales permitieron establecer que en las próximas horas el cuidador Carlos Gómez será trasladado a un instituto de detención provincial. En cuanto a los jockeys Villaba y Forchetti continuaban esta mañana detenidos en dependencias de la Jefatura de Policía, en la división Toxicomanía.

● **RAZZIA**

Otro operativo desarrolló la policía bonaerense en los hipódromos de esta ciudad y San Isidro, con la consigna de reprimir las actividades ilícitas que se realizan en los mismos. Los procedimientos se concretaron el sábado y domingo pasados, y culminaron con la detención de sesenta infractores.

¡32 AÑOS DE CAUTIVERIO!

Desnutrido, Quemado y Demente fue Descubierto por la Policía en una Casa de La Rioja. El Padre, También Loco, lo Encerró al Nacer

LA RIOJA, 28 (De nuestro corresponsal).— La conducta enferma y primitiva de un hombre, terminó con la salud física y mental de su hijo, sometido durante 32 años a un castigo de características medievales. Niñez, adolescencia y juventud pasaron en un rancho construido ex profeso para que le sirviera de encierro. Atado por la cintura al horcón transcurrieron interminables días que minaron poco a poco el espíritu de un ser humano que se redujo a una condición practicamente animal. Apenas algún alimento, casi nada de ropa, con quemaduras en algunas partes del cuerpo, consecuencia de los flagelos, era todo cuanto tenía. Así lo encontró la policía y lo condujo hasta un hospital, donde se ignora qué suerte correrá esta persona joven que apenas puede hablar. Denuncias anónimas llevaron a la policía provincial a un paraje denominado "El Portezuelo de Los Arce", en el Departamento General San Martín, a 300 kilómetros de esta capital, en las proximidades de San Luis.

Allí se halló a quien más tarde se identificaría como Savino Ibáñez, de 32 años, quien había sido desde su nacimiento prisionero de su padre, Cruz Ibáñez, de 60 años, quien fue de inmediato detenido. El cautivo tiene un único documento que indica su llegada a este mundo y es una partida de nacimiento extendida en 1948. El desdichado Savino, fue llevado al Hospital Diego Catalán de la localidad de Ulapes, donde quedó internado comprobando los facultativos que presentaba una grave desnutrición, quemaduras en ambas piernas y abdomen y visibles alteraciones mentales.

● **SIN FUTURO**

Allí ha de estar por mucho tiempo el infortunado joven, ignorándose cuál será su destino, si podrá o no recuperarse después de ese mundo de fantasmas y temores en el que ha vivido. Es posible que el estado físico mejore con alimentación adecuada, pero el síquico puede presentar ya daños irreparables de imposible solución.

● **EL RESPONSABLE**

Detenido, Cruz Ibáñez, no vaciló en confesarse autor del tremendo castigo. Puesto a disposición de la justicia para ser procesado por delito de abandono de persona y privación ilegítima de la libertad, no aportó con sus declaraciones mucha claridad a lo ocurrido. Dijo que había construido especialmente el rancho para encerrar a su hijo, desde el momento en que nació y que a veces le llevaba algo de comida y ropa. Ninguna otra palabra pudo arrancársele, prefiere el silencio total y la culpa que le toque. ¿A qué se debe esta venganza? Por ahora todos son interrogantes. El salvaje comportamiento puede obedecer a muchas razones, que quizás algún día se establezcan, pero no puede ser justificado por ninguna.

Por sus características, la tremenda noticia conmocionó a toda la población.

¡Qué Golpe! Detuvieron a 210 Chicas de la Carterita

LA PLATA, 28 (De nuestro corresponsal).— Doscientas cincuenta y cinco personas (de ellas son 210 mujeres) quedaron detenidas el pasado fin de semana, luego de una serie de procedimientos contra la inmoralidad realizados por la policía de la Provincia de Buenos Aires. El operativo "prostitución" fue efectivizado por personal de las dependencias de Morón, San Martín, Lanús, Mar del Plata, Bahía Blanca, La Plata, San Nicolás, Junín, Chascomús, Pehuajó, Azul, Tigre, Quilmes y La Matanza.

En jurisdicción de la unidad regional Morón se detuvo a 18 mujeres y tres hombres, en Lanús 8 mujeres y un hombre además de tres individuos que comercializaban con mujeres; en San Nicolás 10 mujeres; 5 homosexuales; en Junín 3 mujeres; en Chascomús 1 mujer; en Azul siete mujeres tres hombres y una persona que ofrecía mujeres; en Tigre 34 mujeres y 8 hombres; en Quilmes a 31 mujeres y tres hombres y en La Matanza 16 mujeres y 5 homosexuales.

Los mencionados realizaban actividades reñidas con la moral. En cada caso se labró la actuación correspondiente por infracción a la Ley 8.031 con intervención del juez de faltas de la provincia.

Penosa Agonía

MURIO OTRO DE LOS HERIDOS EN EXPLOSION

SAN MIGUEL DE TUCUMAN, 28 (De nuestro corresponsal).— Dejó de existir anoche en Salta otro de los obreros que sufriera gravísimas quemaduras al estallar e incendiarse el gasoducto Campo Durán - Montecristo en el tramo que cruza el lecho del río Sali, entre las localidades de Los Romanos y Los Mendoza, en el sur de esta provincia. En consecuencia, se eleva a dos el número de víctimas fatales del accidente provocado —según un informe oficial de Gas del Estado— por una máquina de la empresa que realizaba trabajos de reacondicionamiento de las cañerías en el lugar del estallido.

Poco antes de las 20 de ayer en el servicio del quemado del hospital San Bernardo de Salta, falleció Aniceto Toribio Vallejo, 51 años y pertenecía a la dotación de la empresa Contreras Hermanos, que ejecutaba mejoras en el gasoducto que estalló. Vallejo había sido trasladado en un avión sanitario de esta provincia a la vecina capital provincial, el lunes a la noche, dada la gravedad de su estado ya que presentaba quemaduras en el 70% de su cuerpo. En el mismo avión fue llevado José Roberto Gómez, también gravemente afectado por las quemaduras, quien permanece internado en el citado centro asistencial salteño siendo su estado delicado.

● **TERRIBLE**

Por otra parte, se confirmó oficialmente que en el momento de la explosión se produjo la muerte instantánea del maquinista Pedro Perlez, que se encontraba en la máquina directamente afectada por la onda expansiva y el posterior incendio, que tornó irreconocible en un primer momento su cuerpo.

Por otra parte, en Tucumán las restantes víctimas del accidente evolucionan favorablemente. Los heridos, en su mayoría fueron trasladados, por disposición de la empresa a la que pertenecen, desde el hospital Padilla a una clínica particular donde quedaron internados para su atención.

ATRAPADO

Peligroso Hampón Autor de Atracos

LA PLATA, 28 (De nuestro corresponsal).— Fue detenido en Concordia, Entre Ríos, Ricardo Benítez, integrante de una gavilla recientemente desbaratada. Funcionarios de la comisaría de Castelar viajaron a esa ciudad y en la casa de la calle Montevideo 338 localizaron y detuvieron a Benítez, argentino, de 30 años, soltero; domiciliado en Olmos y Helguera de Merlo.

El malviviente formaba parte de una pandilla que había efectuado numerosos atracos en la zona oeste del Gran Buenos Aires.

Anteriormente había sido detenido Gilberto Benítez, hermano del anterior.

Verdes Falsos

CHACO: IDENTIFICAN A LOS IMPLICADOS

RESISTENCIA, 28 (De nuestro corresponsal).— El manejo de dólares falsificados descubierto en la sucursal Presidencia Roque Sáenz Peña, del Banco del Chaco, parece estar totalmente aclarado. Se detuvo a cuatro personas, entre ellas un abogado de Misiones. Había contactos con personas radicadas en el exterior. Entre los detenidos hay uno que había ocultado los billetes falsos en un pozo hecho dentro de una plantación de banana. Se estima que en las próximas horas habrá novedades espectaculares.

El letrado implicado es Juan Esteban Glinka, quien recibía los papeles apócrifos de individuos radicados en el exterior, uno en Miami y el otro de apellido De Rodolfo, en Brasil. Los dólares falsos fueron impresos en Colombia y los billetes de 100 dólares ingresados al Banco del Chaco, sucursal Presidencia Roque Sáenz Peña, sumarían la cantidad de 330.000.

Otro paquete de 200.000 dólares sin valor fueron encontrados por la policía en un pozo dentro de una plantación de banana, ubicada en la finca de un hombre apellidado Vañiek, en Corrientes, lugar donde también vivía otro de los responsables, Eduardo Pío Ruiz Villasuso. También se encuentra acusado un oficial de una fuerza de seguridad que participó en el caso en el principio y alguien de apellido Codutti.

Los trascendidos indican que los implicados operaban asimismo con letras de cambio conformadas, giradas sobre bancos ubicados en las Indias Británicas, cometiendo de esa forma numerosas estafas, principalmente en perjuicio de personas radicadas en la provincia de Córdoba.

Por todo esto se ha pedido la captura de las personas que integran la banda que se encuentra en el exterior.

Otra versión afirma que existía la intención de introducir en nuestro país 2 billones de pesos argentinos falsificados. Ahora, la prensa local se encuentra expectante a la espera de detalles ampliatorios de este audaz episodio.

MATA A LA MUJER Y LUEGO SE AHORCA

COMODORO RIVADAVIA, 28 (De nuestro corresponsal).— Un hecho pasional de dramáticas características tuvo lugar en la localidad cordillerana de Río Mayo, ubicada a 300 kilómetros de esta ciudad. Allí, un hombre mató a su compañera y luego se suicidó.

Desde tiempo atrás, Gerónimo García, argentino, de 28 años, vivía en concubinato con Rosalinda Romero, de 18. La joven, diez años menor, sufría permanentemente los celos de su compañero y aburrida de esa situación había decidido dejarlo para buscar una persona de su edad. Esta actitud desesperó a García que una y otra vez suplicó que eso no ocurriera. Finalmente, al ver que la muchacha no podía ser convencida, optó por la fatal salida, tomó un puñal e hirió a la mujer en la zona pectoral, ocasionándole la muerte en forma instantánea. Al verla caer inerte, se dio a la fuga, siendo los vecinos quienes descubrieron lo ocurrido.

De inmediato, la policía salió en su búsqueda, dado que todos los indicios lo mostraban como responsable del asesinato. Se tardó bastante tiempo en localizarlo, dado que se imaginaba que había escapado para huir de un posible castigo. Sin embargo, el castigo se lo había propiciado él mismo. Aprovechando que una casa de la zona se encontraba abandonada ingresó en ella y en el patio, utilizando una soga la ató a un árbol y se ahorcó. De esta forma, lo encontraron las autoridades. Mató por amor y murió por su amor, terminando así con su vida y la de una joven mujer.

Centro Médico Rioja
OBESIDAD
Tratamientos
Al alcance de todos
Aranceles Sociales
Consultas 8 a 20 hs
Tel. 91-3515/5959/5964
LA RIOJA 2181
Parque de los Patricios

HUMO NEGRO
¡¡Gasoleros!!
turbopur
Retiene. Reemplaza al viejo silenciador. Zonas disponibles
ARREGUI 6199
641-3884

LECTOURE ADELANTA EL FUTURO

Fechas, Nombres, Chances, Viajes y TV

Mientras se aguarda en Buenos Aires la comunicación desde Chile confirmando la organización del combate entre **Sergio Palma** y **Ricardo Cardona** para el día 19 de diciembre y nuestro campeón ya entrena con miras a su próxima defensa, otros temas no menos importantes fueron abordados por **Juan Carlos Lectoure** en informal charla. Se habló de **Herrera, de Sacco, de Juan Domingo Suárez, de Malvares, de exhibiciones de la televisión.** Aquí va un resumen del extenso diálogo.

"Del Valle Herrera me avisó ayer —por intermedio de una hermana— que llegará a Buenos Aires el sábado 7, una semana antes de su pelea con Walter Gómez. Por ahora, se entrena en Santa Fe junto a Jacinto Fernández, Juan Antonio Merlo y otros boxeadores. Espero que no falle y llegue aquí en perfectas condiciones físicas. No le aceptaré otra postergación".

—¿Y cómo se llenará la cartelera de aquí en adelante de acuerdo con las modificaciones de fechas que han surgido?

—El sábado 7 combaten Laciar y Rodolfo Rodríguez, el 14 Wálter Gómez y Herrera, el 21 aún no sabemos, porque Arce avisó que no estará en condiciones de enfrentar a Roldán. El 28 volverá a presentarse "Ubi" Sacco frente al misionero Rubén Verdún, tercero en el ranking.

—¿Y Juan Domingo Suárez?

—Ha ganado tres peleas y debemos darle una nueva oportunidad. Durante diciembre combatirá con el campeón pesado liviano, Rubén Zamaro, quien debutará en este estadio.

—¿Cuándo viaja Ballas a Panamá?

—Teniendo en cuenta que la pelea es el 5 de diciembre, creo que lo hará el día 22 aproximadamente.

¿Hará antes alguna exhibición en Buenos Aires?

—Tiene programadas dos junto a Sergio Palma. El viernes 6, por la tarde, lo harán en el club Gimnasia y Esgrima (gratuitamente) adhiriéndose al aniversario de la entidad. Y ese día por la noche, se presentarán en José C. Paz.

—¿Se canceló la pelea de Malvares en Colombia?

—No, solo se postergó. Ahora el campeón pluma enfrentará al colombiano Mario Miranda el 11 de diciembre en Barranquilla. El está 4º en el ranking y Miranda 5º. Quien gane, podrá acceder a una chance por el título del mundo. Malvares está entero y no sería raro que obtenga su tercera ocasión.

—¿Habrá o no temporada en Mar del Plata?

—Aún no está decidido. Depende de muchos factores. Me animo a decir que sí, pero no me pidan detalles. También están adelantadas las gestiones para volver a televisar en directo boxeo los días miércoles. Este es un tema delicado y hay que aguardar la confirmación.

EL "MACHO" FUE POR UN DEBATE

PARIS, 28 (AFP).— El ex boxeador argentino, Carlos Monzón quien fuera brillante campeón mundial de peso mediano entre 1970 y 1977, llegó ayer a esta ciudad especialmente invitado a participar en un debate deportivo programado para mañana en Estrasburgo, en el marco del I Festival del Cine y la Prensa.

Tras su arribo, Monzón expresó su satisfacción por haber retornado a Francia y por la ocasión que le brindaron los organizadores del Festival de volver a encontrarse —fuera del cuadrilátero— con dos de sus antiguos rivales y "eternos amigos", el italiano **Nino Benvenuti** y el francés **Jean Claude Boutier**, quienes también participarán en la reunión.

Monzón, considerado como uno de los mejores pesos medianos de todos los tiempos, goza de una fama inmensa en Europa, particularmente en Francia e Italia.

Además, es de dominio público la amistad que une al argentino con el actor, hoy productor, **Alain Delon**, nacida en uno de los tantos viajes de Monzón con el propósito de defender su título lo que consiguió exitosamente en 14 oportunidades.

MONZON LOS DEJO A TODOS DE SEÑA

En realidad, hechos como el que vamos a comentar no ocurren con mucha frecuencia afortunadamente, pero no hay que pasarlos por alto.

El viernes último debían combatir en el estadio de la **Asociación Deportiva Berazategui** los medianos juniors profesionales **Ricardo Ruiz** y **Juan Domingo Monzón** (nada que ver con Carlos). Los dos acudieron al pesaje el mismo día, por la mañana, en el gimnasio Luna Park. Ruiz acusó 69,850 kg. y Monzón, 67,500, ambos encuadrados perfectamente dentro de la categoría en que militan. Quedaron —como estaba previsto— en verse las caras por la noche, en Berazategui. **Pero Monzón faltó a la cita y con su "rabona" perjudicó notablemente al promotor del espectáculo, señor Carlos Allegretti,** de larga e intachable trayectoria en la actividad quien, para colmo de sus males, volvía a organizar boxeo en el sur del Gran Buenos Aires, luego de casi 4 años de receso en su tarea.

Allegretti, como suele ocurrir, "quiso tirar la casa por la ventana" e invitó a la reunión al intendente local, al comisario y a numerosos representantes de las instituciones zonales.

Pensando en que Monzón llegaría tarde, ordenó el comienzo del festival.

Se llevaron a cabo cuatro combates entre amateurs, mientras el público colmaba las instalaciones del estadio.

Cuando llegó la hora de presentar la pelea de fondo, Allegretti debió subir al ring —dar la cara— e informar que uno de los protagonistas no estaba presente. Y menos mal que la gente lo entendió y no hubo que lamentar incidentes, escándalos, destrucción de sillas, etcétera. Ricardo Ruiz realizó una exhibición con dos ocasionales colaboradores y salvó como pudo el espectáculo. En lo que se refiere a Juan Domingo Monzón, no lo salva nadie...

Este boxeador, hasta el viernes pupilo de **Esteban Osuna**, hizo gala de una total irresponsabilidad perjudicando a quien lo había contratado de buena fe para cumplir con su trabajo.

Osuna decidió **"despedirlo"** de su grupo y creemos que ningún entrenador querrá tenerlo a su cargo de aquí en adelante.

Aunque parezca repetido, insistimos: Boxear es un trabajo. Y muy serio...

UNA VERDADERA CONVENCION DE EX CAMPEONES WELTER

La pelea del sábado en el Luna, entre el actual campeón argentino y sudamericano de los welter **Alfredo Lucero** y el ex titular **Mario Guilloti** ya comenzó a vivirse. Los dos boxeadores entrenan intensamente en Buenos Aires (Lucero llegó el sábado) procurando arribar en óptimas condiciones a la noche del combate. **El trabajo de ambos —casualmente— fue presenciado por glorias de la categoría.** Guilloti hizo guantes con Juan Martín Coggi, un pupilo de Zacarías, zurdo y rápido como Lucero, mientras éste trabajó con Walter Gómez, al que le vienen de perillas los zurdos ya que próximamente (el 14 de noviembre) enfrentará a Carlos Del Valle Herrera.

Además, existe una "pica" especial entre Lucero y Guilloti ya que el primero le arrebató el cinturón nacional al ex medalla olímpica en un combate de confuso trámite, el año pasado. Recordemos: Guilloti fue a la lona en el primer round (por primera vez en su larga carrera) y le costó remontar el momento adverso, más por su nerviosidad que por la dureza del golpe que lo derribó. Cuando comenzaba a volcar el combate a su favor, una lesión sobre un arco superciliar decretó su derrota por nocaut técnico. Desde entonces sueña con la revancha. Aunque sea a 10 rounds, como esta vez...

● "6 CAMPEONES 6"

Creemos que si los citan expresamente, no consiguen reunirlos a todos la misma tarde. Ayer, por obra y gracia de la casualidad, se juntaron en un momento, en el gimnasio del Luna Park, seis boxeadores que, en diferentes momentos ostentaron la corona argentina de los welter —o mediomedianos—.

Los citados **Lucero** y **Guilloti**, entrenándose para el sábado, **Cirilo Gil** (técnico de Lucero), **Ramón La Cruz** (que atiende a sus pupilos), **Esteban Osuna** (idem que La Cruz) y hasta **Miguel Angel Campanino** (de paseo en Buenos Aires, firme en su deseo de retornar a la actividad). Ah, y además, como si fuera poco, también estaba **Horacio Saldaño** (entrenando para su reaparición).

● "BOXEADORES"

Días atrás, en la cancha del club **Cañuelas**, se enfrentaron informalmente dos equipos de fútbol constituidos por pugilistas, ex pugilistas y entrenadores de boxeo uno de ellos, y otro por empleados municipales de Cañuelas. **Ganaron los "bocindangas" 4 a 3; hubo asado, camaradería y formal promesa de hacer la revancha a beneficio del hospital zonal.**

ATLETISMO

Está el Equipo Para ir a Chile

Fue designado después del campeonato Argentino de mayores, realizado este fin de semana en Mar del Plata, el equipo Atlético que representará a nuestro país en el torneo internacional Orlando Guaita, que se disputará en el Estadio Nacional de Santiago de Chile entre el 14 y 15 de noviembre, en el que tomarán parte alrededor de 20 países.

Los atletas convocados para el certamen son **Adriana Pero, Alejandra Bevacqua, Jorge Monin, María Sol Besada, Silvia Augsburger, Olga Caccaviello, Yvonne Neddermann, Beatriz Capotosto, Liliana Arigoni, Mónica Halporn, Ana Campillay, Carlos Gambetta, Duncan Glass, Hugo Alzamora, Jorge Díaz, Raúl López, Omar Ortega, Fernando Marrón, Tito Steiner, Guillermo Chiaraviglio, Fernando Pastoriza, Juan Garmendia, Omar Da Silva y Juan Turri.**

● PALETA

Atilio Gutiérrez junto con Pedro De Feo y la pareja integrada por los hermanos Eduardo y Ramón Ross disputarán el próximo viernes a las 21 en el Círculo Urquiza la final del **torneo Fulton**, organizado por dicha entidad.

Ambas parejas llegan invictas a esta confrontación en la que se definirá el título. Previamente, a partir de las 20.30 se brindará una exhibición de pala española a cargo de Juan Miró-Luis Font y Aarón Sheter - Ricardo Bizzosero.

● VOLEIBOL

Regresará hoy el equipo juvenil de vóleibol femenino, que se clasificó octavo durante el reciente Campeonato Mundial disputado en México. Argentina se clasificó para la ronda semifinal, en la que fue superada por Cuba, Corea del Sur (campeón) y China Popular.

Patricia Ombroni, que juega en Ferro, recibió el trofeo a la mejor jugadora del torneo por sus destacadas actuaciones que la convirtieron en la figura del elenco argentino.

UNOS PEDALEAN DURO, OTROS MUY LIVIANO

Volvió a entrenarse en el Velódromo Municipal el equipo argentino juvenil de ciclismo que representará a nuestro país en el **V Campeonato Panamericano Junior** que se iniciará el sábado a las 18.30, con intervención de equipos representativos de diferentes países.

Fue un adiestramiento liviano, porque los corredores prácticamente están a **"punto"**. De todos los que más laboraron fueron los componentes de la cuarteta de persecución olímpica, (4 x 4.000 metros), que estuvo integrada con **Gabriel Curuchet, Rubén Odriozola, Juan Gaitán Y Hugo Cavallo.** Los cuatro demostraron buena sincronización en los relevos, lo que significa literalmente que en el aludido torneo, pueden estar entre los mejores equipos.

Alexandre Iannone, hicieron algunos intentos en los mil metros y en velocidad pura. No buscaron hacer buenos registros, simplemente porque han llegado a una etapa donde ya no es necesario laborar con rigurosidad.

Además de los argentinos, se entrenaron ayer los representantes de **Trinidad Tobago, Venezuela y Chile.** Estos últimos sí lo hicieron rigurosamente, mientras que los dos primeros hicieron distintos tipos de corridas, pero sin buscar tiempos.

Para hoy se espera el arribo de las representaciones de **Uruguay y de Brasil** que han prometido su intervención en este certamen. Lo más importante para los organizadores de este Campeonato Panamericano, fue sin lugar a dudas un cablegrama donde **Estados Unidos** anunciaba que enviaría representantes.

● INVITADOS ESPECIALES

Dirigentes de la Federación Ciclista Argentina han cursado invitaciones especiales al presidente de la Nación, teniente general **Eduardo Viola**, el ministro de Bienestar Social, contralmirante Carlos Lacoste, al secretario de Deportes de la Nación, doctor Santiago Leyden y al Intendente Municipal, Osvaldo Cacciatore.

AL GALOPE

Franco Ganó el III Grand Prix

El paraguayo **Zenón Franco** se adjudicó el **III Torneo Grand Prix de Ajedrez**, tras obtener el quinto torneo del circuito por sistema de desempate.

Cuando aún falta jugarse un torneo, Franco lleva una ventaja suficiente sobre Jorge Szmetan, que le asegura el primer puesto. El ajedrecista, de nacionalidad paraguaya ganó recientemente el Campeonato Panamericano y es por tercera vez el vencedor de circuitos puntables del Grand Prix.

En la última jornada del quinto certamen, Franco sufrió una derrota ante Roberto Debarnot e igualó el primer puesto con éste, pero el sistema Bucholz de desempate lo favoreció ampliamente.

Las posiciones del quinto torneo decretaron un empate de Franco y Debarnot con 7,5 puntos. El primero acreditó 46 Bucholz, mientras que Debarnot llegó a 41,5.

El tercer puesto le correspondió a Marcelo Tempone, 7 puntos (46), el cuarto a Jorge Szmetan (7, 41 y 31), el quinto a Jorge Rubinetti (7,41, 30,5), sexto Gustavo Mahia (7, 40,5 y 31,5) y séptimo concluyó Fernando Braga (7, 40,5 y 31).

En la clasificación general del III Grand Prix, Franco suma 6792,5 puntos, Jorge Szmetan 4412, Jorge Rubinetti 3800, Raimundo García 3207,5, Luis Bronstein 2.825, Roberto Debarnot 2.825, Héctor de la Vega 2.515, Gustavo Mahia 1.800, Samuel Schweber 1.735 y Jaime Emma 1.616.

En juveniles, las posiciones son encabezadas por Pablo Ricardi con 355 y Daniel Contin con 330 y en damas por Viviana Diessler con 475 y María del Carmen Lamas con 265 puntos.

● GIMNASIA

ZAGREB, 28 (EFE).— La sexta copa del Mundo de Gimnasia artística para hombres y mujeres, se disputará en Yugoslavia entre el 15 y el 18 de octubre de 1982, probablemente en esta ciudad.

EL QUE PIERDE PAGA

Se Enfrentan Platense-Morón, Punteros Invictos

La noche del básquetbol estará cubierta hoy por la rueda Campeonato y Permanencia del torneo de primera división "B". En la zona por el título se producirá nada menos que el choque entre los dos punteros e invictos: Platense y Morón. El partido se jugará en el gimnasio de los "Calamares" que seguramente quedará chico para albergar a los aficionados.

Lo de Morón no asombra a nadie, ya que en la rueda de clasificación demostró una superioridad y contundencia notables. Pero sí lo que llama la atención es la campaña que está realizando Platense que ya en la segunda rueda brindó y obtuvo buenos triunfos.

El favorito sigue siendo el equipo del Oeste, pero no deberá descuidarse porque Platense puede amargarle la noche y hacerle perder un invicto de 20 fechas.

Morón no ha realizado buenos desempeños últimamente. Precisamente viene de ganarle con susto a Náutico Hacoaj. Allí la actuación del yanqui Bennefield fue desequilibrante.

Debe tener mayor regularidad en su juego para no pasar sobresaltos. Será un partido al todo o nada, ya que el que pierda se quedará sin la punta y sin el invicto.

Huracán de San Justo, que viene de imponerse a Macabi, recibirá al alicaído Comunicaciones, que perdió los dos partidos. El local aparece más entero y con mejor moral para llevarse el triunfo.

Finalmente Hacoaj y Macabi protagonizarán el clásico de la colectividad judía. Hasta ahora el equipo del Tigre ganó siempre, pero los "macabeos están jugando bien y pueden dar la sorpresa".

Por la tercera fecha de la rueda Permanencia, Defensores de Santos Lugares recibirá a Náutico Buchardo en partido en el que es favorito. Un nuevo contraste dejaría muy mal ubicado a Buchardo, el gran candidato a descender.

En el otro encuentro, Banfield, que es el equipo más fuerte, recibirá a GEBA, que le ganó a Buchardo y perdió con "Defe". Para los Albiverdes una victoria los colocará en situación inmejorable para quedarse en la "B".

HICIERON LA MOSCA

El Gimnasio Etchart Casi Revienta de Espectadores

Cada vez que se enfrentan Ferro y Obras, el gimnasio Héctor Etchart resulta pequeño para albergar a los enfervorizados simpatizantes al básquetbol. Anoche no fue la excepción ya que desde una hora antes prácticamente no había lugar disponible en las tribunas y plateas. La recaudación de 32.287.000 pesos es más que elocuente para graficar la expectativa despertada por este nuevo choque entre los colosos de este deporte.

* * *

Un tema que era "vox populi" anoche en el Etchart era el referido al fallo del Tribunal de Penas de la CABB sobre la protesta de Hindú, de Córdoba, por mala inclusión de los panameños Frazer y Butler, de Obras. El presidente aurinegro, ingeniero Mancini dijo que: "El fallo salió favorable a nosotros. Eso es lo único que puedo decir". Al ser consultado uno de los integrantes del órgano punitivo, el doctor Azerrat, expresó que: "Nosotros emitimos el fallo que fue por mayoría. Eramos cuatro, ya que faltó uno, pero no puedo decir nada porque debemos elevar el informe al Consejo Directivo"

* * *

Cuando se jugaban 9'30" del primer tiempo al irse una pelota afuera se vio cómo Cadillac le aplicaba un "cachetazo" a Uranga, de Ferro, que se encontraba en el banco, ante la mirada del árbitro Rubinztein, sin que éste tomara alguna actitud. Total falta de personalidad del árbitro

* * *

La hinchada de Ferro era mayoría. Prácticamente coparon el 90% de la capacidad del gimnasio. Durante todo el encuentro entonaron cánticos ofensivos como "Gallinas son y gallinas morirán". Al final se callaron y surgió entonces la respuesta de un grupo de simpatizantes de Obras que dijo "Obras será el nuevo campeón".

* * *

Muy nervioso entró a la cancha el bahiense Alejandro Meschini. Las ganas de jugar eran enormes, pero no pudo demostrar su capacidad, ya que cometió tres faltas y debió ser relevado. Todavía no está incorporado, está tramitando la licencia.

OBRAS ANDUVO EN CABALLITO

Ferro Ganaba Cómodo y Perdió Sobre el Final

En el básquetbol los errores pueden ser fatales. Eso seguramente lo habrá vivido en carne propia Ferro Carril Oeste que anoche perdió ante Obras Sanitarias por 77 a 76 (PT 44 a 36 para los "verdes"), un contraste que puede hacerle perder también el campeonato ya que al término de la primera rueda, los aurinegros le sacaron una luz de dos puntos que no son decisivos, pero que le permitirán jugar la segunda face con mayor tranquilidad.

Obras se encontró con un triunfo que no merecía, porque Ferro a través de todo el partido había sido superior. La presencia de "Chocolate" Raffaelli, que expuso todas sus cualidades y una serenidad digna de los cracks fue fundamental para que el equipo de Núñez se alzara con la victoria con un doble de su capitán restando 44 segundos.

Ferro y Obras defraudaron ya que por lo realizado no respondieron a las expectativas despertadas. El partido no fue nada bueno técnicamente se cometieron muchos errores la imprecisión imperó durante los 40 minutos. Se jugó muy tensionado y para peor los árbitros Morillo y Rubenztein a los que el partido les quedó grande, redondearon una actuación decepcionante.

Obras tuvo un comienzo más feliz lo que le permitió situarse en ventajas de 16 a 6. Frazer y Butler mandaban en los dos tableros, mientras que Raffaelli aportaba el gol en la media distancia.

Cuando Ferro cambió su esquema de juego, cuando Cortijo se "adueñó" de la media cancha, entonces todo fue color verde. Un equipo que fue descontando, equilibrando y pasando a ganar ante un Obras que no estaba en la cancha.

El primer tiempo concluyó con ventajas de ocho puntos (44 a 36) para el monarca sudamericano.

En el segundo tiempo el juego se hizo mucho más lento. Obras se cerró bien en su defensa zonal y a Ferro le costó romperla. Cortijo no pesó tanto, pero igualmente mantuvo e incluso aumentó las diferencias por aciertos de Oroño y Luis González.

Todo parecía que iba a ser una victoria de Ferro, pero no ocurrió así porque cuando más era necesaria la tranquilidad, se equivocó, perdió varios balones, fracasó en los lanzamientos y Obras, con el reingreso de Raffaelli fue levantando y poniéndose a tiro, hasta que faltando tan solo 44 segundos Raffaelli logró el doble del triunfo. Después Ferro quiso revertir la situación; le cobraron una falta en ataque a Terry. En la réplica Cadillac pisó el fleje, pero los árbitros no lo cobraron. Pelota de Obras que retuvo y se alzó con un triunfo que puede representarle medio campeonato en el bolsillo, aunque todavía falta una rueda.

Para Ferro, un contraste que caló muy hondo en los jugadores. No todo está perdido. Es un conjunto de gran temple que ha soportado épocas peores, poseen un plantel como para recuperarse y volver a estar otra vez en la discusión por el título.

OBRAS SANITARIAS: Raffaelli 16, Pellegrini 6, Frazer 27, Cadillac 8, Butler 16 (FI); Romano 2, Camisassa 2. TOTAL: 77. DT: F. Meléndez.

FERRO CARRIL OESTE: Terry 18, Berry 16, L. González 13, Cortijo 14, Oroño 13 (FI); Meschini 4. TOTAL: 76. DT: L. Najnudel.

¡QUE BOLETA LES HICIMOS!

LIMA, Perú, 28 (UPI, AFP).— Argentina se impuso a **Venezuela** por 80 - 48 por el **Campeonato Sudamericano de Básquetbol**, mientras que **Brasil**, el actual campeón, venció a Chile por 83 - 60 (parcial de 46 - 31).

El quinteto argentino se recuperó de la derrota sufrida en la fecha anterior ante Colombia con una cómoda victoria ante un rival de escasos méritos.

El primer tiempo ya había concluido 38 - 31 a favor de las argentinas que desde el primer momento impusieron su experiencia y su mayor estatura, llegando a obtener por pasajes una ventaja de 15 unidades.

Las venezolanas que ofrecieron su fervor y con enorme desgaste físico lograron caer en la etapa por solo cinco puntos.

En el complemento no pudieron mantener ese ritmo de juego, y al perder las marcas favorecieron los desplazamientos ofensivos de las argentinas que, debajo del tablero, con la altura de Ravazzoli y Anselmetti se constituyeron en dominadoras absolutas.

Sobre el final la resistencia de las venezolanas decayó totalmente y las argentinas con mucha facilidad definieron el partido a su favor. Aun así su rendimiento no alcanzó el nivel que vislumbre posibilidades de superar a Perú y Brasil, más cuando después de la imprevista derrota sufrida ante las colombianas la única posibilidad de acceder al primer puesto es venciendo a los dos seleccionados que aparecen como los poderosos de Sudamérica.

Argentina alistó a Andújar (23), Zaruba (4), Ravazzoli (25), Anselmetti (15), Santos (8), Socias (3) y Andreozzi (2).

● GANO PERU

Mientras las brasileñas "entrenaban" ante Chile, equipo al que vencieron sin necesidad de esforzarse y reservando a varias titulares, Perú dio otro paso hacia el campeonato al vencer a Colombia por 78 - 51.

Las peruanas definieron el partido en el primer tiempo, imponiéndose por 40 - 25. En el complemento se dedicaron a cuidar el marcador, realizando constantes cambios en su alineación, sin perder la supremacía.

● POCO PUBLICO

Los organizadores del Campeonato Sudamericano están alarmados por la escasa cantidad de espectadores que concurren a los encuentros.

El domingo en el Coliseo Amauta solo pagaron su entrada unas mil personas, para presenciar la jornada. Anoche la concurrencia aun fue menor.

Aparentemente el alto costo de las entradas ha conspirado contra la concurrencia esperada, pero también se alega que el Coliseo es un recinto anticuado y muy frío que aleja espectadores.

Se espera que para los partidos clave, Brasil - Argentina y Perú - Brasil, la presencia masiva permita recuperar los gastos, pues de lo contrario las pérdidas serán considerables.

RIVER PASO LOS CIEN

River Plate, después de dos contrastes consecutivos ante Ferro y Obras, se recuperó y anoche aplastó a Deportivo San Andrés por 101 a 69 (PT 46 a 29), en un partido que le fue ampliamente favorable desde el comienzo. Sin embargo, el goleador fue Menard de "Depo" con 22 tantos.

● DIO LA NOTA

Lanús, en gran partido, produjo la nota al imponerse a Gimnasia y Esgrima La Plata por 94 a 88 (PT 45 a 42 para los mensana). Goleador Jackson del "Lobo" con 32 tantos.

Importante fue el éxito conseguido por Boca Juniors como visitante ante YPF por 85 a 77 (PT 44 a 43) en un partido muy peleado, duro y donde el "Guri" Perazzo no solo fue el goleador con 33 tantos sino la gran figura de la noche.

● DIFICIL

Mucho más difícil de lo previsto le resultó a Vélez Sársfield ganarle a San Lorenzo por 76 a 70 (PT 33 a 32 para los Santos). Goleador Reavis del Ciclón con 24. Finalmente Independiente batió a San Miguel por 106 a 84 (PT 50 a 30), siendo goleador Fernández de los Rojos con 28 tantos.

POSICIONES: Obras 22, Ferro 20, River 19, Vélez 18, Independiente 17, Lanús y Gimnasia 16, Boca 15; YPF y San Andrés 14; San Lorenzo 13 y San Miguel 12.

Un Estadio Hecho con Humo

MONTREAL, Canadá, 28 (EFE).— La recaudación emanada de un impuesto especial a los fumadores, serán los fondos que se utilizarán para dar por finalizadas antes de 1990, las obras inconclusas del estadio olímpico, que se inaugurara en 1976.

El mismo, concebido originariamente con un brazo gigantesco que debería sostener por cables un techo móvil, que aísle a los espectadores de la lluvia y el frío, no pudo ser terminado en su momento por problemas económicos y por un gran fraude en la utilización de los materiales.

El presupuesto programado para la construcción del estadio no fue suficiente por lo que se dejó inconclusa esa torre gigantesca, la que ahora será reducida a la mitad de ese proyecto original pues la misma, por los malos materiales utilizados, no resistiría el peso de ese techo corredizo.

Por lo tanto el original se ha cambiado por un techo fijo traslúcido, que cumpliría similares funciones que el proyectado y que sería más económico que el otro.

Para ello, el ejecutivo provincial de Quebec piensa recaudar unos cincuenta y cuatro millones de dólares que sería la cifra estimada para dar por finalizada la obra. Ese dinero provendrá de un impuesto que pagarán únicamente los fumadores ya que se cargarán en los cigarrillos. Esos fondos se espera poder recaudarlos antes de 1990.

"SU CLUB"

VELEZ SARSFIELD

GRAN CONSCRIPCION DE SOCIOS

FINALIZA INDEFECTIBLEMENTE EL 31 DE OCTUBRE PROXIMO

INFORMES Y SOLICITUDES: Hasta el viernes de 13 a 20 horas. Sábado: 9 a 12 horas.

AV. JUAN B. JUSTO 9200 - CAPITAL

POR JONES, LAUDA ESTA EN SUSPENSO

MILAN, 28 (AP).— El piloto Niki Lauda, que anunció recientemente su retorno a las competencias de Fórmula 1, dijo hoy que estaba considerando ofertas de McLaren y Williams para la temporada próxima. El austríaco ex campeón mundial dio a entender que su contrato con Williams estaba supeditado al retiro definitivo de Alan Jones.

El australiano aplazó una decisión al respecto, tras anunciar su retiro el mes pasado. Lauda, que viajó a Milán para asistir al lanzamiento de un libro sobre su vida y su carrera, dijo que tanto McLaren como Williams le habían ofrecido la misma cantidad para contar con sus servicios en sus equipos de Fórmula 1 en el Campeonato Mundial de 1982.

Lauda, sin embargo, no reveló cifra alguna. El austríaco, ex conductor de Ferrari y Brabham que abandonó las carreras en 1979, reafirmó que contará con el auspicio de la empresa láctea italiana Parmalat el año entrante.

Enzo Ferrari expresó el pasado viernes que Lauda evidenció una gran valentía al decidir su retorno a las competencias de Fórmula 1. El libro sobre Lauda titulado "Niki Lauda, corredor y personalidad", fue escrito por Domenico Barili, ejecutivo de Parmalat.

● SALONEN AL FRENTE

YAMOUSSOUKRO, Costa de Marfil, 28 (EFE).— El finlandés Timo Salonen, con un Datsun, ocupa la primera colocación en el "Rally Costa de Marfil", al término de la primera etapa de 1.257 kilómetros de recorrido.

La clasificación, cumplida la etapa inicial, es la siguiente: 1º) Salonen Harjanne (Datsun), 1h29m de penalización; 2º) Eklund - Spjuth (Toyota), 1h56m; 3º) Assef - Jaubert (Toyota), 2h29m; 4º) Mehta - Doughty (Datsun), 2h33m y 5º) Mitri - Copetti (Datsun), 2h36.

● CALENDARIO "TECEISTA"

El próximo viernes 30 de octubre, a las 21.30 se llevará a cabo una importante reunión en la sede de la Asociación Corredores Turismo Carretera.

El punto fundamental que pondrá a consideración la Mesa Directiva será el otorgamiento de fechas para el calendario oficial de 1982.

REUTEMANN, MUY CODICIADO

McLaren y BMW lo Quieren y una Fábrica de Neumáticos lo Apoya

Las escuderías de Fórmula 1 Internacional, deberán entregar la lista de los pilotos que habrán de representarlas en el Campeonato Mundial de 1982 como plazo máximo el 15 de noviembre a la Federación Internacional Sport Automobile (FISA). Es por eso que casi todas las plazas en los principales equipos ya están cubiertas.

Solamente tres grandes pilotos no han definido aún su situación. Uno de ellos es el australiano Alan Jones, quien luego de anunciar su retiro hace más de un mes, luego de su triunfo en la última competencia de Las Vegas, está replanteando la decisión a adoptar.

El otro es el austriaco Niki Lauda que duda entre McLaren y Williams luego de su anunciado retorno y el tercero es el argentino Carlos Alberto Reutemann, que luego de la desilusión que le causó la pérdida del Campeonato del Mundo en Las Vegas se repone del sinsabor en su casa de Cap Ferrat, en la Riviera francesa.

A pesar de que Reutemann no ha dicho esta boca es mía, en torno de su futuro ya han comenzado las versiones y trascendidos. Al parecer serían dos las opciones más concretas a las que "Lole" deberá responder, si es que resuelve continuar compitiendo en la categoría máxima del automovilismo mundial.

La primera está dada por el equipo McLaren y Reutemann contaría con un apuntalamiento de primer orden para integrar el equipo que hasta el momento solamente cuenta con el irlandés John Marshall Watson como piloto. McLaren es una de las pocas escuderías inglesas que utilizarán en 1982, neumáticos franceses Michelin. Y es la empresa francesa la que quiere a Reutemann como piloto en McLaren el año entrante.

Según el ingeniero jefe, Pierre Dupasquier, no existe en el plantel de la Fórmula 1 de la actualidad, un piloto de la capacidad del argentino como "testeador" para emprender el desarrollo de nuevos compuestos de caucho en los neumáticos radiales que tan buen resultado dieron este año.

Dupasquier recordó la magnífica tarea de Reutemann, cuando Ferrari dejó los Good Year norteamericanos y comenzó a utilizar Michelin. Era en 1978 y "Lole" se cansó de ensayar compuestos, a pesar de lo cual, ganó cuatro "Grandes Premios" ese año. Su magnífica labor, le permitió al sudafricano Jody Scheckter, consagrarse campeón del mundo en 1979, año en que Reutemann dejó Ferrari para pasar a militar en Lotus.

Es tanto el interés de los franceses por Reutemann, que no solo le asegurarían a McLaren los mejores neumáticos, sino que estarían dispuestos también a desembolsar una gran suma de dólares, para lograr su propósito y que Reutemann vuelva a trabajar con ellos en 1982.

La otra opción estaría dada en el equipo BMW. A principio de año quedó establecida una alianza entre el equipo Brabham y la empresa alemana. El acuerdo establecía que BMW desarrollaría un motor turbo de 1.500 cm3 y la escudería de Bernie Ecclestone tendría que aportar los chasis.

Pero ante el éxito de Nelson Piquet con el Brabham-Cosworth, con el que logró el Campeonato del Mundo de este año, Ecclestone piensa continuar utilizando los motores ingleses aspirados para la temporada venidera. Ante esa contingencia el acuerdo quedaría en aguas de borrajas y BMW encararía la construcción de un Fórmula 1 totalmente alemán. Es decir, el mismo esquema que utilizó desde su ingreso a la categoría la empresa Renault.

La nueva alternativa está dada y Carlos Reutemann es el piloto prioridad uno para BMW en el desarrollo del nuevo vehículo. Esas serían las posibilidades más firmes del argentino. De aquí al 15 de noviembre quedarán develadas las incógnitas en cuanto al futuro inmediato del santafecino.

MANSELL SE DIO FLOR DE "PIÑA"

LE CASTELLET, Francia, 28 (AFP).— El segundo piloto de la escudería Lotus para la temporada de Fórmula 1 1982 será designado tras una serie de ensayos que animarán en el autodromo Paul Ricard dos pilotos latinoamericanos y dos británicos.

En estas pruebas participarán el chileno Eliseo Salazar; el brasileño Ricardo Moreno y los británicos Johnatan Palmer y Dave Scott. El piloto designado podrá ser conocido este fin de semana, siempre y cuando no se registren problemas en los trabajos de investigación aerodinámica y desarrollo mecánico previstos en los modernizados Lotus.

● ENSAYO

En un ensayo previo, el británico Nigel Mansell, piloto oficial de Lotus en Fórmula 1 sufrió un serio accidente y debió ser hospitalizado con heridas en el brazo izquierdo. El percance se produjo cuando el Lotus 87 de Mansell circulaba al fondo de la recta en Paul Ricard, aproximadamente a 250 kilómetros por hora. Al parecer, el problema se originó en un bloqueo de frenos el auto salió de pista y dio contra el "guard-rail".

● REEMPLAZANTE

Si Mansell no puede retomar el volante será reemplazado por el italiano Elio De Angelis que aún tiene contrato con Lotus, pero que ya hizo saber al director de la escudería, Colin Chapman que dejará el equipo a fin de año cuando finaliza su contrato.

PATRESE, FRENTE AL JUEZ POR HOMICIDIO

MILAN, 28 (AP).— Se iniciará hoy en esta ciudad el proceso penal del piloto italiano, Riccardo Patrese, y del director del autódromo de Monza, Gianni Restelli, por la muerte del piloto sueco Ronnie Peterson acaecida después de un múltiple accidente en 1978 durante la largada del "Gran Premio de Italia".

Patrese y Restelli fueron acusados de homicidio y se declararon inocentes. Peterson sufrió graves fracturas en las piernas cuando su Lotus 78 chocó con otros automóviles de Fórmula 1 poco después de la largada de la prueba en Monza el 10 de setiembre de 1978. Otro piloto, Vittorio Brambilla, sufrió fractura de cráneo, pero sobrevivió y se recuperó.

Peterson murió en un hospital de Milán al día siguiente. Según un juez investigador, Patrese provocó el choque múltiple al circular por la banquina y luego querer retomar originando un "embudo" antes de la "chicana" que degeneró en la mortal carambola.

Restelli, por su parte, tardó demasiado en pulsar el semáforo de luz verde, lo que permitió que los autos que ocupaban las últimas posiciones se pusieran en movimiento antes y se encontraran con los primeros detenidos, lo que aumentó el trágico percance. El auto de Peterson tomó fuego y si bien éste fue retirado con vida del habitáculo, las graves heridas no le permitieron sobrevivir.

Desde la muerte de Peterson, la fiscalía de la ciudad de Milán inició una severa investigación interrogando a cientos de testigos y examinando documentos fílmicos, los que probarían que Patrese cometió la infracción la cual se le imputa y los segundos que tardó Restelli en dar el "vía libre" fueron demasiados todo lo cual redundó en el dantesco episodio.

Desde entonces, las audiencias se sucedieron siempre con los imputados alegando inocencia, pero de la documentación reunida, surgiría que la situación de ambos procesados es sumamente delicada.

VILAS ESTA BORRADO; BORG-LENDL, SEGUROS

En la conferencia de prensa celebrada anoche en un hotel céntrico con la presencia de Guillermo Vilas donde se anunció el lanzamiento de un nuevo calzado deportivo con la marca que lleva su nombre, éste confirmó su no participación en el Campeonato de la República Argentina.

De acuerdo con su programación adelantada de todos los campeonatos en que deberá actuar en esa misma fecha tiene compromisos, pero ya tiene pensado incluirlos para el próximo año, para defender su título de campeón donde lo ha ganado durante varios años.

Vilas manifestó estar entrenándose severamente para competir en el certámen de Milán y luego lo hará en Madrid, antes de trasladarse a Estados Unidos. Allí el entrenamiento lo realizará en canchas rápidas para el enfrentamiento contra los norteamericanos por la final de la Copa Davis.

Como se anunció, la finalísima se realizará entre el 11 y 13 del próximo mes de diciembre en el estadio del Coliseo de River Front en Cincinatti (Ohío), ciudad que será por primera vez sede de una final de la Copa Davis.

En la misma reunión estaba presente también el escribano Juan José Vázquez, presidente de la Asociación Argentina de Tenis, motivo éste para que algunos de los periodistas especializados le hicieran algunas preguntas sobre la participación del sueco Bjorn Borg y el checoslovaco Ivan Lendl en el Campeonato de la República a jugarse a mediados del mes de noviembre en las canchas del club Buenos Aires.

Este confirmó la actuación de Borg y Lendl, de acuerdo con los cables recientemente recibidos en la Asociación y agregó que a medida que se reciban las respectivas confirmaciones de los tenistas extranjeros que ya fueron anunciados en otra oportunidad, el Departamento de Prensa los hará conocer inmediatamente al periodismo.

CLERC SIGUE TERCERO, PERO LEJOS

LONDRES, Inglaterra, 28 (AFP, UPI).— El tenista checoslovaco **Ivan Lendl**, amplió su ventaja en el ranking del **Grand Prix International Volvo**, y se encamina firmemente a la obtención del mismo en la presente temporada.

Lendl, sumó hasta el momento, 2.163 puntos, en los 18 torneos que disputó, sobre los 72 que se llevan jugados. Hasta el momento sus más inmediatos perseguidores son el norteamericano y actual número uno del mundo, **John McEnroe**, con 1.835 unidades y el argentino **José Luis Clerc**, con 1.469.

La diferencia a favor del checoslovaco, aparece como indescontable y le permitiría a éste ganar por primera vez el Grand Prix.

Si bien la campaña de Lendl, es muy buena, otro tanto ocurre con McEnroe y Clerc, quienes con 12 torneos disputados, ocupan la segunda y tercera ubicaciones, aunque igualmente muy lejos del "checo".

El cuarto lugar, lo ocupa el norteamericano **Jimmy Connors**, quien sumó 1.417 puntos, mientras que el argentino **Guillermo Vilas**, se mantiene quinto con 1.316. Los ocho primeros, jugarán en enero, el Masters.

La clasificación, en los primeros diez lugares, es la siguiente: 1º **Ivan Lendl**, 2.163 puntos; 2º **John McEnroe**, EE.UU. 1.835; 3º **José Luis Clerc**, Argentina, 1.469; 4º **Jimmy Connors**, EE.UU. 1.417; 5º **Guillermo Vilas**, Argentina, 1.316; 6º **Bjorn Borg**, Suecia, 1.129; 7º **Elliot Teltscher**, EE.UU. 1.070; 8º **Roscoe Tanner**, EE.UU. 1.017; 9º **Yannik Noah**, Francia, 818 y 10º **Víctor Pecci**, Paraguay, 757 puntos.

● LENDL

COLONIA, Alemania, 28 (UPI).— El checoslovaco **Ivan Lendl** pasó a la tercera ronda de la **Copa de Tenis Lacoste** al eliminar al estadounidense **Nick Saviano**, por 6 - 3 y 6 - 2.

Por su parte otro checoslovaco, **Tomas Smid**, derrotó al germano occidental **Karl Meiler** por 6 - 2 y 6 - 4. En tanto el estadounidense **Tim Wilkinson** superó al brasileño **Carlos Kirmayr** luego de perder el primer set, por 1 - 6, 7 - 5 y 6 - 1.

● TORNEO DE FILDERSTADT

FILDERSTADT, Alemania, 28 (EFE).— Los resultados de la primera ronda del Torneo Femenino de Filderstadt, son los siguientes: **Sylvia Hanica**, Alemania, eliminó a **Ellie Vessies**, Holanda, 6 - 1 y 6 - 0; **Virginia Ruzi**, Rumania a **Andrea Tenesvari**, Hungría, 7 - 5 y 6 - 2; **Tracy Austin**, EE.UU., a **Claudia Kode**, Alemania, 6 - 4 y 6 - 2.

¡HUELGA EN ITALIA!

Los Futbolistas Amenazan Parar si no les dan lo que Piden

ROMA, 28 (ANSA).— Los nuevos planteos sindicales hechos por los jugadores profesionales le siguen causando dolores de cabeza a la Federación Italiana de Fútbol que, impotente, debe ser inerte testigo de cómo se organiza una huelga de futbolistas para el caso de que no se contemplen los petitorios presentados.

De acuerdo con el desarrollo de los acontecimientos, la primera división italiana corre el serio riesgo de **paralizar su campeonato oficial el próximo 22 de noviembre, con la primera huelga nacional de jugadores profesionales** que fue proclamada para apoyar sus reivindicaciones y garantías laborales.

El pronunciamiento surgió cuando el ente rector del fútbol local se negó a aceptar los lineamientos que exigían los futbolistas. Ante esta postura se reunieron los representantes sindicales con los abogados, y resolvieron emitir un ultimátum a la Federación para que revea el rechazo del petitorio.

Hay dos puntos en los que se generó el gran abismo entre las partes que protagonizan el pleito. El primero exhorta a que en el caso de que los clubes pequen de morosidad cuando se les debe renovar el contrato a sus jugadores, los afectados por esta actitud queden sistemáticamente en libertad de acción, para poder negociar libremente su pase sin que el club interviniente cobre por la operación.

El segundo punto dice que se efectivice la deuda que muchas entidades mantienen con **más de 100 jugadores** a los que se le deben sumas que oscilan en los **250 mil dólares** y quedaron sin contrato cuando se anunció la huelga. La fecha tope para saldar las cuentas es el **8 de noviembre** próximo, que puede ser el día en que se **"fume la pipa de la paz"** o se plantee un largo y sostenido conflicto entre clubes y Federación, con los futbolistas, que son considerados trabajadores.

El Consejo Directivo de la Asociación de Jugadores Profesionales desarrolló dos arduas jornadas de reuniones en las que se resolvió llevar a cabo un último acercamiento con los presidentes de los clubes y con autoridades federativas. Si las partes no alcanzan un acuerdo parcial, al menos, la huelga será confirmada y consistirá primero en un retraso de **30 minutos** en la fecha que se cumplirá el **8 de noviembre venidero.** Y en caso de no lograr nuevos resultados se comenzará con una serie de paros dominiciales lo que obligará a jugar las jornadas futbolísticas durante los días miércoles.

Este encarnizado conflicto, que viene de arrastre, puede agravar la crisis económica que pesa sobre muchas instituciones deportivas, que verán reducidos ostensiblemente sus ingresos si los partidos oficiales se desarrollan en días hábiles.

En Italia las jornadas laborales son muy intensas, y no arrojan buenas recaudaciones en los espectáculos programados para mitad de semana. Por eso, los organizadores del certamen local están tratando por todos los medios de convencer a los futbolistas para que depongan pretensiones por considerarlas excesivas.

APLAUSOS PARA FALCAO

ROMA, 28 (AP).— Una jugada de taco del brasileño **Falcao,** que derivó en el segundo gol de su equipo, el Roma, ha levantado unánimes elogios de los más famosos futbolistas itálicos y de la prensa especializada.

"Falcao quizás ha creado el gol del siglo", fue la autorizada opinión de **Gianni Rivera,** ex delantero del Milan, sobre el tanto anotado en el partido que Roma ganó a Fiorentina en Florencia por 2 a 0.

El segundo gol, **"el del siglo"**, lo logró el centrodelantero Roberto Pruzzo al conectar de cabeza un espectacular pase de taco del brasileño.

El diario "Corriere dell Sport" entrevistó a varios ex futbolistas, quienes comentaron el tanto como si se tratase de una proeza.

Sandro Mazzola afirmó: **"He aplaudido delante del televisor la jugada verdaderamente excepcional del brasileño. El toque de taco de Falcao fue una invención genial".**

Giacinto Facchetti, ex zaguero del seleccionado, dijo que **"Falcao es quizás el único jugador en Italia capaz de dar un espectáculo como el del domingo, su jugada fue excepcional, raramente vista aquí".**

Para Bulgarelli, **"su pase de taco, vuelto de espaldas, fue algo fabuloso".** Falcao, extrañado por tanto entusiasmo, se limitó a decir: **"Fue tan fácil..."**

LO DE SANTIBAÑEZ CAUSO UN TEMBLOR

SANTIAGO, Chile, 28 (ANSA, EFE).— Una verdadera conmoción causó la contratación por **Universidad Católica** del entrenador de la selección chilena de fútbol, **Luis Santibáñez.**

Universidad Católica, uno de los clubes más importantes del fútbol chileno, invirtió en la contratación del entrenador la suma de 900.000 dólares, a la que se debe agregar un cuerpo técnico completo, en el que se incluyen desde el médico, hasta auxiliares de camarines. El contrato firmado por Santibáñez tiene una duración de cinco años y provocó la renuncia a sus cargos de siete personas, incluidos un entrenador, el gerente técnico, médicos y auxiliares.

Con esta incorporación, los directivos tratan de salvar el gasto de un millón de dólares, invertidos a comienzos de año, para reforzar el equipo, en procura de salir campeones y representar a Chile, en la Copa Libertadores, lo que no pudo lograr **Pedro Morales**, su reemplazado.

Sin embargo, el esfuerzo realizado antes no rindió los frutos esperados y Universidad Católica quedó fuera de la Copa, pese a todo. Por ello, buscará encontrar en Santibáñez el entrenador que aproveche la gran cantidad de jugadores que integran su plantel y las costosas figuras contratadas y logre los títulos buscados.

Santibáñez alcanzó la cima de su fama luego de lograr clasificar a la selección chilena para la disputa del campeonato Mundial de España. Pero ya antes su prestigio era sumamente reconocido, pues era el técnico que más campeonatos había ganado, llevando inclusive al modesto y desconocido **Unión San Felipe**, de la segunda división, a lograr el título máximo y representar a su país en la Copa Libertadores, uno de los torneos más buscados por clubes y jugadores.

El entrenador comenzará a dirigir en la presente semana a su nuevo club, que actualmente marcha sexto en las posiciones, enfrentando una de las pruebas más duras de su carrera profesional.

Como Santibáñez no se ha desligado de la selección de Chile, se alejará momentáneamente de la Católica, en febrero próximo, para dedicarse al elenco nacional.

EL KAISER, PARADO POR VIEJA LESION

HAMBURGO, 28 (ANSA).— La vieja lesión que atormentó en muchas ocasiones la carrera futbolística de **Franz Beckenbauer** volvió a convertirse en motivo fundamental para postergar una vez más al **"Kaiser"**, que era una firme carta de triunfo en el enfrentamiento que su equipo, **Hamburgo,** debe mantener con el poderoso **Bayern Munich,** el próximo sábado.

Según el diagnóstico emitido por el cuerpo médico del equipo alemán, **Beckenbauer** sufrió una **inflamación de tendón de Aquiles** que le causa tremendos dolores en la pierna izquierda, por lo que se descarta la participación del eximio jugador en los compromisos inmediatos del **Hamburgo.**

Beckenbauer, de 36 años, representó en **103 oportunidades a la selección alemana** y estaba haciendo sólidos méritos para que el director técnico nacional, **Jupp Derwall,** lo tuviera en cuenta en la nómina que dará para el **Mundial de España '82.** Según el referido entrenador: **"No puedo negarle méritos a Franz, pero lamentablemente nunca pudo alcanzar una forma física constante para desarrollar todo eso que él sabe hacer. Es demasiado tarde para experimentar en la selección, nos vinimos preparando durante mucho tiempo y, salvo algún imponderable, ya tengo mi lista confeccionada, en la que no entra Beckenbauer".**

La posibilidad de que el astro alemán volviera a vestir la casaca nacional surgió después de las excelentes actuaciones que tuvo el **"Kaiser"** en los últimos partidos que protagonizó con **Hamburgo. Beckenbauer,** desde su función de "líbero", fue la pieza clave con que su equipo alcanzó sendas victorias ante **Bordeaux y Bielefield,** por el torneo oficial

Según lo que expresó el propio jugador en reiteradas oportunidades, su carrera deportiva tocará el fin el **30 de junio de 1982,** es decir dentro de **246 días. Pero si Derwall** decidiera incluirlo en el equipo seleccionado, **Beckanbauer** dilataría su retiro, y jugaría su último encuentro vistiendo la casaca alemana.

El propio **Franz** declaró desde su lecho, mientras una voluminosa bolsa de hielo se mantenía en su talón izquierdo: **"Sería la despedida más honrosa que me podría ocurrir, pero eso lo debe decidir Derwall.**

LAS BRASILEÑAS HARAN FUTBOL EN LA ARENA

RIO DE JANEIRO, 28 (EFE).— **Brasil** no solo se conforma con ser uno de los representantes más encumbrados del fútbol actual, sino que ahora se ha convertido en un vanguardista mundial al iniciarse el **primer campeonato femenino oficial.**

Dicho torneo se lleva a cabo en la **cosmopolita Copacabana,** que presenta unas playas propicias para realizar este tipo de justas futbolísticas. La participación de **16 equipos formados por bellas y deliciosas cariocas** encierran otra gran atracción turística, a la que se le está dando una amplia difusión a través de la prensa deportiva. Esta le ha dedicado amplios espacios al inicio de este campeonato, que ha cambiado césped por arena, como campo de juego.

El fútbol playero es jugado masivamente por los varones, que fueron despertando el interés feminista que también quiere tener su propio torneo para jugar al fútbol.

Las mujeres de **Río de Janeiro** han formado una asociación de fútbol playero que cuenta con **500 adherentes,** que quedan prácticamente confirmados por los **16 planteles** que intevendrán en el incipiente certamen.

No se podría hablar todavía de grandes recaudaciones ya que la asistencia a los espectáculos es gratuita, porque el público observa las instancias de los mismos desde la rambla de la **Avenida Atlántica,** lugar en donde se hicieron famosas tantas **"escolas do samba"** que promocionan a **Brasil** por todo el planeta.

El hecho anecdótico se planteó cuando un grupo de **"travestis"** se presentó en la **Asociación Femenina de Fútbol** para que se **"las"** anotara en el campeonato que organizaban las cariocas. La inscripción fue tratada en una **Asamblea General** del organismo en la que se resolvió no dar curso al pedido.

ARGENTINA-POLONIA

Nueva serie de partidos de nuestra selección mayor
con vistas al Mundial '82.
ARGENTINA-POLONIA.
Y como siempre ATC junto al equipo campeón.
ARGENTINA-POLONIA.

HOY 22 HS. ATC
DIFERIDO
EL ESTILO DEL FUTURO

ARGENTINA, EN EL

A las 21.30, Frente a Polonia y con Caras Nuevas,

Olguín junto a sus seres queridos, quienes lo visitaron en José C. Paz.

Esta noche a partir de las 21.30, el Monumental de River será el escenario de otro enfrentamiento entre las selecciones de fútbol de la Argentina y Polonia. Resulta difícil ser tan formal en un anuncio. Pero la información obliga a serlo y así arrancamos. A menos de siete meses de su debut en España la selección se pondrá a prueba contra uno de los equipos más poderosos de Europa, que ya ganó el pasaporte a la sede Mundial.

Todos sabemos que detrás del partido se juegan distintos factores que valdrán como fundamento para un análisis más exhaustivo con posterioridad.

La ausencia de Maradona impone pautas que Menotti ya dijo haber analizado. A nadie escapa que la Selección con Maradona juega de una manera y sin Diego tendrá que moverse de otra. De acuerdo con las expresiones apriorísticas, **"podría nacer otra Selección"** si nos atenemos a lo que hasta el presente expuso el equipo con el aporte del número 10 de Boca.

—Es indudable que la ausencia de Diego nos obliga a jugar de otra manera, pero el público tendrá oportunidad de ver algo que hace mucho no se da y es necesario que hagamos. La presentación de cuatro hombres de ataque neto. Porque Amuchástegui, Díaz, Gareca y Kempes, aunque éste arranque de más atrás, tienen indicaciones para moverse en franco tren ofensivo. Veremos cómo responde el equipo en la rotación, el toque de primera y la movilidad en todo el terreno. Esto no es una prueba, un ensayo que los muchachos desconozcan. Esto es lo que la Selección aplicó siempre. Algunas veces los rivales lo permitieron más nítidamente. Otras, jugamos de acuerdo con el sentimiento del equipo. Ahora Kempes tendrá que demostrar que su recuperación es un hecho.

Menotti dejaba claro el panorama a las posibilidades que le asisten al equipo ante este compromiso que es más difícil de lo que el gran público cree.

La estadística favorece ampliamente a la Argentina ya que de los nueve enfrentamientos existentes ante los polacos nuestro representativo venció en siete ocasiones. Polonia lo hizo en una sola oportunidad (3 a 2 en el Mundial de Alemania en 1974), y la restante finalizó igualada en un gol.

● POR EL LADO POLACO

Polonia llegó ayer a la mañana y por la tarde practicó en el estadio de River. El piso los dejó conformes y luego de los 50 minutos de fútbol, el entrenador Antonio Piechniczek dio a conocer la formación del equipo.

Pero lo importante fue sacar conclusiones de los movimientos que vimos realizar a este renovado plantel que sigue pensando seriamente en la conquista del título en España.

El trabajo realizado p[...] do polaco consistió en [...] mientos con y sin pelota [...] el técnico ordenó un pic[...] tre atacantes y defenso[...] a ritmo lento y tratand[...] movimientos denuncia[...] los había cansado. No c[...] Palasz, Zmuda y Janas [...] capacitados para ser [...] más elevado nivel mun[...] estarán presentes en el [...] na.

Hablamos con Piech[...] expuso con amplitu[...] tual del fútbol de su pa[...]

—Para cumplir con [...] del Mundial nos vimos [...] vocar a jugadores vete[...] y Szarmach porque ten[...] muy joven, con mucho [...] falta de experiencia en [...] nacionales. Por eso, est[...] una de las mejores sele[...] do nos servirá para qu[...] jóvenes vayan sumand[...] partidos internacional[...] tará Maradona en el e[...] pero tienen muchas in[...] no creo que bajen el [...] ello. Nosotros encarar[...] con algunas marcas fij[...] se lo puede dejar lib[...] Skrobowsky, mientras [...] Díaz lo vamos a esp[...]

Gareca espera no defraudar a Menotti. Sabe que ésta es su gran oportunidad. La barba puede darle suerte.

UNA VENTA MUY "FRIA"

Varios temas abarca la calle para responder al escaso interés que demuestra el aficionado por este partido, a juzgar por las pocas entradas que se vendieron hasta el momento. No obstante y de acuerdo a las horas que restan para su iniciación siguen las esperanzas en que las cifras de espectadores y boletos expendidos crezcan.

—A nadie escapa que la difícil situación económica que vive el país, perjudica a que el aficionado acompañe al equipo. Nosotros estamos convencidos, somos conscientes de que el problema está afincado allí.

Menotti dio su punto de vista que, aparte, hacemos extenso. Coincidentemente, también el aficionado hizo su aporte.

—No está Maradona...

—Aparte de la entrada hay que gastar en viaje y otras cosas. No...

—Prefiero escucharlo por radio...

—La mayoría es de River y yo soy de Boca...

—Yo soy de River y no está el Beto Alonso...

Todas son valederas. Pero la realidad indica que la estimación que hace la propia AFA, que se vio en la obligación de regalar muchas plateas para adecuar la escenografía ante la importancia del partido no superaría la cantidad de 15 mil aficionados. Si tenemos en cuenta que el estadio de River puede acoger a 80 mil, el aspecto que presentaría la cancha sería lamentable.

DIEGO FUE AD[...]

Y antes de llegar al partido, Argentina trab[...]. Ayer, en José C. Paz, antes de recibir al periodis[...], hubo detalles para destacar. Menotti se esforzó ex[...]cando variantes tácticas y estratégicas, imagina[...] el movimiento de los polacos. Insistió con Gareca [...] lo que entiende el técnico será la forma de ganar [...] su marca si **"varía la forma de perfilarse"**. Y el delantero reiteró en la práctica la forma exigida por el técnico. Otro detalle fue la forma de ejecutar los [...]tros y tiros libres. Pero donde más se ensayó fue el movimiento de volantes y delanteros. Rotaciones, piques, giros, y permutas de posiciones y puestos [...] hubo descanso y a las 18 se hará la última ch[...] técnica antes de partir hacia el estadio.

● ESTUVO MARADONA

Diego se hizo presente. Estuvo varias horas c[...]partiendo la intimidad del plantel. Hablamos [...] Patricio Hernández, a quien vimos conversar mu[...] tiempo con Diego.

—Recién ahora se me fue el hematoma y casi no tengo dolores. No me interesa tener que ir al ba[...]

PALPITANDO LA 'C' Y 'D'

Este sábado comienza la ronda definitoria de la divisional "D". Cotejarán los cuatro clasificados para tal finalidad. Barracas Central recibe en su campo de juego a los "Rojos" de Muñiz. Por su parte, los "Verdes del Oeste" Ituzaingó lo harán con Defensa y Justicia. El precio de la popular será de 7.000 pesos. El panorama es el siguiente:

BARRACAS CENTRAL: El técnico José Moreno tiene diversos problemas para la formación del equipo por cuanto hay varios lesionados y suspendidos en el plantel. Correa y López están lesionados y se espera su recuperación para saber si podrán jugar. En tanto D'Alessandro y Bertelemme fueron suspendidos por el cuerpo penalicio de AFA y recién podrán reaparecer frente a Defensa y Justicia. Después de la práctica del viernes, el plantel quedará concentrado en un hotel céntrico.

ITUZAINGO: Hay gran expectativa en la zona del Oeste por la participación del equipo en la rueda definitoria. En la sede del club, calle Pozos 48 de la localidad de Ituzaingó, se pusieron en venta las entradas para el cotejo apertura. El sábado se inaugurará una tribuna tubular con capacidad para 1.500 espectadores y un sector también de 500 plateas.

El plantel trabaja hasta mañana en el estadio. No hay lesionados y en consecuencia no ofrecerá mayores variantes en su alineación. En caso de lograr el ascenso habrá un premio especial para los jugadores del plantel.

MUNIZ: Intenso trabajo semanal viene desarrollando el plantel superior a cargo del técnico Carlos Ferrari. El único ausente será Palermo que está suspendido. El viernes concentrarán en José C. Paz. El sábado se fletarán cinco micros para el traslado de los simpatizantes hacia la cancha de Barracas. En materia económica se llegó a un total acuerdo entre jugadores y dirigentes para las instancias finales. Se confía en lograr el ascenso a tan solo dos años de haber retornado a los campeonatos de AFA.

LANUS: "Granates" están a un paso de conseguir el tan ansiado ascenso. En caso de ganar el próximo sábado ante Berazategui se habrán asegurado el mismo. Dicho encuentro se jugará en la cancha de Quilmes por el aprovechamiento integral de los estadios.

El plantel sigue entrenando en doble turno a las órdenes del técnico Juan Guerra y en principio se anuncia el mismo equipo que venciera la jornada anterior a Argentino de Rosario.

RIESTRA: La institución más decana de la divisional "C" está atravesando por uno de los momentos más graves de su historial futbolístico. El sábado venidero tendrá un difícil compromiso frente a Chacarita en San Martín. No hay lesionados en el equipo y en consecuencia es muy factible que no se realieen cambios en la formación.

EXCURSIONISTAS: El puntero paraguayo Martínez Fariña presenta un tirón en la pierna izquierda. Fue descartada su presencia para el sábado. Su lugar será cubierto por Rodríguez. Ledesma que llegó al límite de las amonestaciones tampoco podrá actuar. Su reemplazante será Landolfi, mientras que la plaza de éste la cubrirá Barrios. Otro que no podrá jugar será el zaguero Troncoso, quien mañana será sancionado por el Tribunal de Penas. Chanampa será el sustituto. Fue suspendido por los directivos del club, Oscar Suárez por el término de un mes a raíz de negarse a jugar frente a Dock Sud por problemas económicos.

CHACARITA: Anoche se presentó en la ciudad de Corrientes enfrentando amistosamente a Boca Unidos, equipo éste que participará en el próximo torneo Regional que comienza el domingo venidero. Cayó derrotado por 2-0. Esta noche la delegación estará de regreso.

BERTONI [...]

MILAN, Italia, 28 (ANSA, EFE).— El futbolista argentino **Daniel Bertoni** amenazó con alejarse de la Fiorentina y regresar a su país si no cesan las críticas que últimamente le efectúa la prensa italiana.

En declaraciones que "La Gazzetta Dello Sport", de Milán, Bertoni manifestó que **"no es justo acusarme solamente a mí de la derrota que el domingo pasado Fiorentina sufrió ante Roma. La prensa juzgó que yo había jugado uno de mis peores partidos desde que estoy en Italia y me responsabilizó en gran medida del traspié como si los demás integrantes del equipo con[...]taran".**

El Roma, donde milita [...] ño Falcao, la estrella m[...] fútbol italiano actual, ve[...] estadio a la Fiorentina por [...]

—Si el problema de la [...] na soy yo —dijo Berto[...]— pued[...] resolver fácilmente. [...] Argentina si ya no me qui[...]. Es[...] tendrán que resolver lo [...] tes, el técnico e incluso lo[...] que hasta ahora me había [...] muy bien, pero parece q[...] me aprecian".

Bertoni agregó que en s[...]

CHICAGO EMITIO ENERGICO COMUNICADO

El club Nueva Chicago [...] co repudio y [...] ción sobre los su[...] en su cancha [...] do contra De[...] en la detenció[...] marcha pero [...] ladadas a la [...]

La entidad [...] do que lleva [...] bano **Jorge** [...] **Raúl Margal**[...] tervención [...]

En la nota [...]

L PRIMER EXAMEN

s Nuevas, Inaugura la Miniserie

zado por el selecciona- tió en diversos movi- pelota luego de lo cual un picado informal en- efensores. Todo se hizo atando de ralentar los nunciando que el viaje o. No obstante Boniek, Janas reiteraron estar a ser considerados al el mundial. Los cuatro s en el partido de maña-

Piechniczek quien nos litud el panorama ac- e su país.

r con las eliminatorias vimos obligados a con- s veteranos como Lato que tenemos un equipo mucho futuro, pero con ncia en partidos inter- eso, este encuentro con es selecciones del mun- ara que esos elementos umando experiencia en cionales. Sé que no es- en el equipo argentino, has individualidades y jen el rendimiento por ncararemos el partido rcas fijas. A Kempes no jar libre. Sobre él irá ientras que a Ramón esperar en el área. No conozco a los otros atacantes, pero haremos zona.

Mientras tanto el veterano Zmuda, de 28 años de edad y 71 partidos internacionales, también habló del partido y de la Selección Argentina...

—Es muy difícil realizar un pronóstico. La Argentina tiene un fútbol elegante, abierto, vistoso, pero nosotros esperamos también aportar lo nuestro para que el público pueda ver un lindo espectáculo. Polonia no tiene solamente la característica del fútbol europeo sino que respetamos el buen fútbol sudamericano y tratamos de jugarlo siempre. Esto lo demostramos para el Mundial de España. Los candidatos a llegar a las finales son la Argentina, Brasil, Alemania Federal y nosotros.

Está todo dicho. Ahora resta esperar que vaya público, hasta el momento muy reticente, y ver quién tiene razón.

ARGENTINA

Fillol; Olguín, Bauza, Passarella y Tarantini; Barbas, Gallego y Kempes; Amuchástegui, Díaz y Gareca. D.T.: Menotti

POLONIA

Tomaszewski; Jalocha, Dziuba, Zmuda y Janas; Boniek, Majewski y Skribowski; Smolarek, Iwan y Palasz. D.T.: Piechnieczek.

A DESEAR SUERTE

na trabajó. eriodismo, forzó expli- maginando a Gareca en e ganarle a . Y el delan- gida por el tar los cen- yó fue en el otación, pi- uestos. Hoy ima charla

horas com- lamos con rsar mucho

a y casi no ir al banco.

Me gusta estar en el equipo y hago lo que me diga Menotti. Fue una gran satisfacción que Diego haya venido a saludarnos y desearnos suerte. Nos dijo que iba a ir a alentarnos a la cancha. Tomamos unos mates juntos y me expresó que estaba conmigo y todos los muchachos. Ya se superó todo.

Mientras tanto, Edgardo Bauza, que jugará de titular, no puede disimular su alegría por la designación.

—Estoy muy feliz por esta posibilidad. Entiendo que no voy a tener mayores problemas para la marca en razón de que estoy acostumbrado a marcar en zona y ésa es la forma y estilo de la Selección. Mi misión, de acuerdo con la exigencia de César, es buscar al delantero central contrario, donde se tire. Y como tengo el respaldo que necesito, en materia de tranquilidad, espero que todo salga bien. Mirando a los costados me siento respaldado. Passarella de un lado, Olguín del otro. Adelante el Tolo Gallego y Barbitas. Por el otro costado Tarantini. En fin... creo que no voy a tener problemas, aunque la explicación y lo teórico desaparece cuando empiece el partido.

MENOTTI PREFIRIO EL TEMA ECONOMICO

César Luis Menotti se refirió, durante la charla que mantuvo con el periodismo en la concentración de la Selección argentina, a la crisis económica y su repercusión en la escasa venta de entradas para el encuentro de esta noche.

—No creo que el problema se origine en la falta de interés del público. En otras ocasiones la respuesta popular fue masiva. Pero tenemos que comprender que al pueblo, en las actuales circunstancias, a partir de la crisis existente, se le hace difícil concurrir a un espectáculo. Además hay fútbol los domingos y miércoles y de pronto tal vez no se cuente con los recursos necesarios para concurrir a todos.

Consultado si los jugadores vivían en una "jaula de cristal", al margen de las penurias de la mayor parte de los argentinos, Menotti rechazó que eso pudiera acontecer, en su caso y en el de los seleccionados.

—Somos conscientes del momento que atraviesa el país. Nadie le escapa a la realidad argentina. Todos los jugadores que integran la Selección tienen la sensibilidad necesaria para comprender, aunque muchos los subestimen porque jueguen al fútbol.

Menotti agregó que existía una idea equivocada sobre los integrantes de la Selección, incluido el cuerpo técnico, **"porque nos movemos en otro ambiente. Sin embargo, en mi caso, tomo taxis, camino por la calle, tengo amigos que están sufriendo muchísimo por la crisis, por lo tanto tenemos sensibilidad y somos gente de pueblo, entre los que me incluyo".**

Sobre el tema Maradona, el técnico aseguró que **"nunca hubo deterioro en su relación conmigo o los demás jugadores. Son cordiales y correctas. Diego estuvo aquí para saludarnos y después charló con sus compañeros, deseándoles suerte para el partido contra Polonia".**

César Luis Menotti, durante la conferencia de prensa.

—No creo que el tema merezca mayor trascendencia. El sabe que cuando vuelva tendrá que luchar desde adentro como todos. En este caso quedó marginado porque aquél que no concentra no juega. Y ha sido por un problema personal. De pronto se pide demasiado de Maradona. Y la cuestión de fondo es que no nos ocupamos mucho de los Maradona cuando son chicos y van a la escuela o tienen dificultades en el hogar. Solo así podremos pretender, después, una juventud educada para integrarse a la sociedad y que brinde una respuesta distinta en situaciones similares. El ha tenido una alocada carrera entre la publicidad, los contratos y el fútbol. Y tal vez, por carecer de otra preparación, pierda el equilibrio.

—Lo importante —agregó Menotti— **es no perturbar a nadie cuando surgen estos inconvenientes. Si antes había vivido una etapa parecida, la había superado en silencio y por las suyas.**

También señaló que nadie está en una actitud revanchista **"ni los jugadores pretenden jugar mejor que nunca sin Diego, ni Diego espera una derrota de la Selección. Ojalá que siempre jugara bien. En definitiva, la vida anda y Maradona, como Menotti, o Passarella, quedarán atrás y la Selección seguirá adelante, como sucedió en su momento con grandes figuras como Angelillo o Sívori. Nadie es imprescindible pues los hombres pasan y el equipo queda.**

I QUIERE VOLVER

el equipo no con- milita el brasile- rella máxima del tual, venció en su tina por 2-0.

a de **La Fiorenti- ertoni— se puede te. Retorno a la o me quieren. Eso verlo los dirigen- cluso los hinchas e habían tratado arece que ya no** que en su país goza de gran prestigio y **"no tendré inconvenientes en encontrar un equipo que me contrate".**

Las actuaciones de Bertoni esta temporada han alcanzado muy poco brillo y según los comentaristas el jugador está en crisis. Si en el anterior campeonato se había distinguido, al grado de que fue considerado como la figura del Fiorentina a partir de sus condiciones de goleador, en éste transita por un rendimiento que no escapa a la mediocridad.

—La gente debe recordar que hace pocos meses me dieron un trofeo por haber sido el puntero que más goles había conseguido en el anterior torneo. Ahora, a partir de esos antecedentes, creo que me merezco otro trato. Si quieren confiar en mi recuperación, porque reconozco que no estoy jugando bien, les devolveré con satisfacciones. Pero si ya no me tienen fe —sigui8 Bertoni— **y piensan que estoy ganando un sueldo sin justificarlo pues bien, me vuelvo a mi país cuando los dirigentes así lo decidan.**

Bertoni negó que existieran problemas personales o de índole familiar como factores adversos. **"Todo es como antes. Pero a mí me cuesta llegar al gol. Lo que no quiero que aparezca como excusa, pero es cierto, es que estuve afectado por un fuerte estado gripal y en la última semana me sentí muy débil. Sin embargo no me negué a jugar contra el Roma.**

En realidad Bertoni está en un desconocido nivel desde hace varios encuentros. Por esa razón y para que se recupere totalmente de su enfermedad no jugará hoy frente al Ascoli, en un encuentro oficial que debe completarse, luego de haber sido suspendido por la lluvia.

EL SUPERCLASICO

Al margen del partido de la Selección contra Polonia, el clásico de los clásicos se vive desde el domingo pasado. Porque una vez terminada la fecha y sacados todos los cálculos no hubo aficionado que dejara al margen todas las posibilidades que pueden asistir a los rivales. River-Boca, que el domingo jugarán el clásico número 124, ya empezaron los preparativos. Por el lado de River todo dependerá de cómo finalicen el partido de esta noche los integrantes de la Selección.

Entrenaron toda la semana y reiteraron los movimientos esta mañana los que permanecen al margen del equipo de Menotti. Está descartado Beto Alonso, quien todavía tiene para una semana, pero con el equipo entrena Merlo, quien junto a Juan José López parecen conformar el ideal del técnico de River en caso de que no puede jugar Bulleri. **"Estamos pensando variantes, ya que la marca de Maradona requiere un tratamiento especial".** Esta apreciación de Di Stéfano denuncia que River no regalará nada aunque mantiene su vocación ofensiva.

Mientras tanto, Boca anticipa que **"esta vez concentrará el sábado aunque la costumbre es no hacerlo".** Entrena en la cancha y La Candela sin el aporte de Gareca afectado a la Selección. Como ya dijéramos ayer, Perotti volverá al equipo, mientras que Pasucci o Ruggeri reemplazarían a Pancho Sa.

De todas maneras, el equipo quedará resuelto recién el viernes ya que las dudas persisten

—A River lo conocemos bien y ellos a nosotros. No hay secretos. No sé cómo va a formar el equipo. Pero lo que sí sé es que nadie va a dar ventajas. Para nosotros, ganar es fundamental. Y vamos a salir a ello.

Roberto Mouzo, pensando en el clásico, conversó con CRONICA.

---

b Nueva Chicago expresó un enérgi- dio y solicitó una amplia investiga- re los sucesos que el sábado pasado, ncha en ocasión de disputar el parti- ra Defensores de Belgrano, derivaron ención de 49 personas tras entonar la perosta, 9 de las cuales fueron tras- a la rcel de Villa Devoto.

tidad Mataderos, en un comunica- lleva firma de su presidente, escri- rge baoli y el secretario Enrique argaici califica de "**exceso**" a la in- ión cial

nota expresa textualmente que **"ante los hechos ocurridos en nuestra Sede Social el día 24 de octubre en oportunidad del encuentro de fútbol con Defensores de Belgrano y ante la intervención policial y los acontecimientos producidos a consecuencia de ello, la Comisión Directiva del Club Atlético Nueva Chicago se dirige por intermedio de los medios de difusión a las autoridades competentes y a la opinión pública en general, expresando la posición adoptada en reunión extraordinaria de este cuerpo colegiado".**

En el primer punto la directiva "repudia **los mencionados hechos y el exceso en la intervención policial, que ha afectado la garantía constitucional de la Institución".**

Seguidamente la comisión señala que decidió **"exigir a las autoridades competentes la más amplia investigación de los hechos a los efectos de deslindar responsabilidades y sancionar a los responsables".**

En el tercer punto manifiestan a la opinión pública que en **"dicha oportunidad de celebrarse el cotejo con Defensores de Belgrano el público se comportó correctamente no existiendo causa que haya alterado el orden y justifique dicha actuación policial que afecta al deporte en general".**

EL TRAGO MAS FUERTE

Cobreloa-Peñarol, en Chile: Un Empate Clasifica al Local Para la Final de la Copa

SANTIAGO, Chile, 28 (ANSA).— Para el Cobreloa la posibilidad de acceder a la final, para Peñarol la alternativa de seguir en camino. Ambos se medirán esta noche en Calama en partido decisivo para el grupo uno de la Copa Libertadores de América.

"Buscaremos el triunfo desde el primer minuto" declaró el entrenador argentino del campeón chileno Cobreloa, **Vicente Catatore.** El técnico sabe que a su equipo le basta solo un punto para alcanzar la final de la Copa que jugaría con el ya clasificado Flamengo de Brasil. Pero para ganar ese solo punto los chilenos saldrán a buscar los dos.

"Solo nos sirve ganar" sostuvo por su parte **Luis Cubilla,** entrenador de Peñarol cuyos jugadores están dispuestos a jugarse "hasta la vida" por el triunfo. Solo ganando el equipo uruguayo mantiene una esperanza de clasificar si luego también Nacional derrota a Cobreloa en Calama.

Peñarol llegó en la víspera a Calama distante a 1.300 kilómetros de esta capital, y recorrió el estadio de Calama, donde se jugará el encuentro que será arbitrado por los colombianos Gilberto Aristizábal, Orlando Sánchez y Aliro Blanquiset. El partido será televisado para todo el país. El veedor del encuentro será el peruano José Salom, según la designación de la Confederación Sudamericana de Fútbol.

El setenta por ciento de las entradas ya habían encontrado destinatarios con la venta anticipada y para la hora del comienzo se descuenta un lleno total en ese estadio que alberga a 12 mil espectadores. El precio de las localidades oscila entre 8 y 20 dólares.

Los jugadores y dirigentes de Cobreloa han derrochado optimismo previo al encuentro y parecen no recordar que el sábado pasado perdieron en Iquique, al norte de Chile, por dos goles a uno en un partido correspondiente al torneo local.

Nadie repara en la reciente derrota del campeón chileno y al ser consultados tanto los jugadores como el técnico responden que el traspié solo fue consecuencia de que la atención está puesta en este fundamental partido ante los uruguayos.

El ambiente de entusiasmo que vive la ciudad de Calama alcanzó también a los jugadores de Peñarol, los cuales fueron recibidos en esta ciudad minera con canciones y cuecas durante un "esquinazo", fiesta tradicional chilena para saludar y rendir homenaje.

La confianza existente en Calama en torno a la clasificación de Cobreloa es tan elocuente, **que ya las agencias de viajes están vendiendo cupos para acompañar al conjunto trasandino cuando éste viaje a Brasil para enfrentar, por la final, a Flamengo de Río de Janeiro.**

Hasta ahora la clasificación en el grupo semifinal de chilenos y uruguayos indica que Cobreloa tiene cuatro puntos (le restan sus dos partidos como local), contra dos puntos de Peñarol y dos de Nacional, a los cuales solo les resta jugar este encuentro como visitantes en Calama, a dos mil metros de altura, en la cordillera de Los Andes, frente al desierto de Atacama.

Peñarol se jugará a todo o nada en medio del impresionante aliento que recibirán sus rivales en la ciudad minera de Calama, que con este partido está viviendo una jornada de fiesta popular.

AGREDIO A UN MENOR Y FUE DETENIDO

IQUIQUE, Chile, 28 (AP).— El jugador Héctor Puebla del campeón chileno Cobreloa, que esta noche enfrentará a Peñarol de Montevideo, por el partido de vuelta, de las semifinales de la Copa Libertadores de América, fue detenido anoche por la policía local, acusado de agredir a un menor luego de un partido jugado en esta ciudad.

Cobreloa, a un paso de conseguir el pasaporte a la ronda final de la copa —con un punto estará "anotado"— por el certamen oficial de Chile, cayó con el modesto conjunto de Iquique el domingo pasado, por la mínima diferencia, en un cotejo brusco y acciones desleales. El conjunto visitante, presentó en su formación a varios elementos de reserva, a raíz del importante encuentro de hoy ante los uruguayos.

● CACHETAZO

Cuando Héctor Puebla marchaba rumbo al micro, con el resto del plantel, se le acercó un chico para solicitarle un autógrafo, pero el jugador en lugar de estampar la firma, lo agredió en el rostro. El pibe se retiró llorando y le contó lo sucedido a sus padres que de inmediato radicaron la denuncia en la comisaría local.

Apenas llegó a Calama, Puebla fue citado por un juez, quien ordenó su inmediato traslado a Iquique, donde quedó arrestado en la cárcel local, según datos recogidos por la prensa local.

URUGUAYOS SE AYUDAN EN LA MALA

MONTEVIDEO, 28 (EFE).— Como una muestra de inusual solidaridad entre los más enconados y tradicionales rivales del fútbol uruguayo y a la vez como un incentivo desusado en este medio, Peñarol y Nacional se han comprometido a que si alguno de los dos clubes logra el pasaporte a la final en la Copa Libertadores de América cederá a quien quede fuera el 20 por ciento de las ganancias que obtenga como resultado de las recaudaciones en los hipotéticos partidos finalistas con el Flamengo.

Tanto Nacional como Peñarol deben apoyarse no solo en un triunfo ante Cobreloa para seguir en la Libertadores sino que además necesitan que el equipo compatriota también gane. Es así que estos eternos enfrentados deben ahora recurrir a la solidadridad deportiva para luchar por la escasa esperanza que les queda en el torneo continental.

El ambiente futbolístico uruguayo, castigado en los últimos tiempos por el descrédito internacional tras perder la clasificación para el Mundial de España y el fracaso de los juveniles en Australia, recibió con beneplácito este acuerdo.

JUGARON SOLO PARA CUMPLIR

COCHABAMBA, Bolivia, 28 (EFE).— **Jorge Wilsterman** de Bolivia y **Deportivo Cali** de Colombia, igualaron en un tanto por bando, en el anteúltimo partido del grupo B, semifinalista de Copa Libertadores de América.

Taborga y **Angulo,** fueron los goleadores, de un encuentro que no puede modificar la clasificación en la mencionada zona, en la cual ya se clasificó para las finales, el **Flamengo** de Brasil.

Mediocres acciones, tuvo el encuentro, que fue presenciado por una 15 mil personas, que se retiraron del estadio decepcionadas por el pobre desempeño de los veintidós jugadores.

Con esta presentación, el subcampeón de Colombia finalizó su actuación en la Copa, en la cual había eliminado en la primera ronda a los equipos argentinos River y Rosario Central.

Los bolivianos, tuvieron su mejor momento, en el primer tiempo, y lo aprovecharon para iniciar la cuenta por intermedio de Taborga a los 13 minutos. Aunque todo no pasó de un tono mediocre.

Deportivo Cali, que se retiró en desventaja, emparejó el trámite del partido en la segunda fracción y pudo llegar al empate, cuando ya se había entrado en el cuarto de hora final. Angulo, a los 32 minutos, estableció la igualdad definitiva.

● LAS POSICIONES

Encabeza las posiciones, el **Flamengo** de Brasil, con 6 puntos y un partido menos. Segundo, se ubicó el **Deportivo Cali,** de Colombia, con 3 unidades y tercero, el **Wilsterman,** de Bolivia con 1 y un partido menos.

En la última jornada de este grupo, se enfrentarán el viernes próximo en Brasil, el Flamengo y Jorge Wilsterman.

BRASIL JUEGA CON BULGARIA

PORTO ALEGRE, Río Grande Do Sul, Brasil, 28 (Saporiti).— La selección de Brasil enfrentará esta noche en el estadio Olímpico del Gremio a su similar de Bulgaria en partido amistoso y preparatorio para el Mundial '82 al que ya se han clasificado.

Será éste el último cotejo internacional de este año de los dirigidos por **Tele Santana** que disputó tres partidos en Europa ante Alemania, Inglaterra y Francia, en los que salió airoso en todos.

Santana decidió luego de aquella gira, la incorporación de los jugadores del Botafogo **Perivaldo** (lateral derecho) y **Rocha** (mediocampista), los que ahora fueron citados para este encuentro así como Mario Sergio y Serginho, ambos delanteros del San Pablo.

Otro que volvió a la selección brasileña fue **Roberto Dinamita** luego de haber participado en la Copa del Mundo de Argentina en 1978 con opacas actuaciones, y de recuperarse ahora erigiéndose en el goleador absoluto del torneo carioca, defendiendo la casaca del Vasco de Gama.

La ciudad de Porto Alegre aguarda con expectativa este cotejo que les permitirá ver en acción a los astros del seleccionado y comprobar si tras el paréntesis que hizo el equipo después de la última gira por Europa su funcionamiento no se ha resentido. Tele Santana expresó su confianza de que el conjunto repita las actuaciones que levantaron los más encendidos elogios y que colocaron a ese equipo como uno de los candidatos para España '82.

Brasil se alistará con **Valdir Peres, Leandro, Oscar, Luisinho, Junior, Sócrates, Cerezo, Zico, Paulo Isidoro, Roberto y Mario Sergio.** Bulgaria confirmará su equipo a último momento pero se anticipa que formará con todos sus titulares.

Comunicaciones Quiere Volver

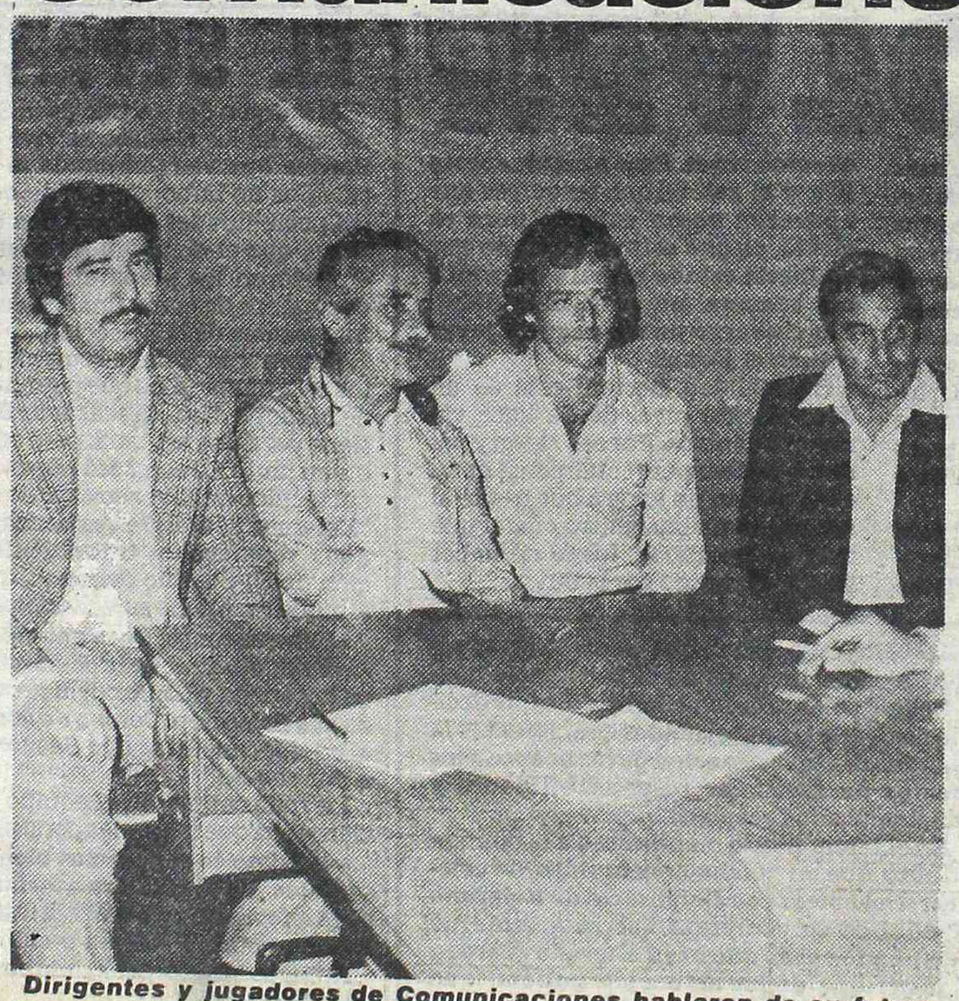

Dirigentes y jugadores de Comunicaciones hablaron de su futuro.

Comunicaciones quiere volver a brillar en fútbol. Recuperar el tiempo perdido. Seguir creciendo. Y tiene un montón de proyectos en marcha. Para detallar cuáles serán sus objetivos, estuvieron en CRONICA los dirigentes Carlos Jerez (presidente de la Comisión de Fútbol), Osvaldo Venditto, Héctor López, los jugadores Rubén Ramírez, Alberto González y el técnico Jorge Vichera.

—De los últimos partidos, Comunicaciones ganó once. Esa etapa de recuperación se hilvana con la intención de formar un equipo que en 1982 pueda pelear por el ascenso— explicó Jerez, quien además es presidente de la divisional C y adelantó que hay un proyecto para modificar la disputa del torneo.

—Monetariamente esta temporada ha sido desastrosa. Nuestra intención es que en la próxima los equipos se repartan en cuatro zonas de cinco, jugando todos contra todos y pasando los dos primeros a las semifinales.

Sobre Comunicaciones, Vendito explicó que **"se está cerrando el complejo destinado a fútbol. Con Armenio estamos gestionando para arrendar la cancha a cambio de una tribuna, quedando en condiciones de ser utilizada en la B. Además próximamente comenzarán las obras para conectar la iluminación. Tenemos cuatro columnas de 63 focos cada una. Y en el aspecto social, durante noviembre se realizará una gran conscripción de socios sin cuota de ingreso.**

Las satisfacciones —según los visitantes— también alcanzan a las inferiores.

La categoría '67 que participa en el campeonato organizado por AFA se clasificó campeona invicta. Otras tres están disputando la ronda semifinal. **"En el club se le da mucha importancia al trabajo con el semillero. Esencialmente el equipo superior está formado con valores que comenzaron en el club como Ramírez, Llorente, Villalba y Corigliano. Actualmente tenemos alrededor de 120 chicos formándose en nuestra institución".**

Vichera hace cuatro meses que se incorporó a Comunicaciones y su objetivo es **"formar un equipo que rinda sus frutos el año venidero. En la 'C' hay que adaptarse al pésimo estado que presenta la mayoría de las canchas. Pero en la nuestra tratamos de jugar con calidad. El plantel profesional se integra con 21 jugadores, más seis amateurs promovidos en los últimos tiempos. Y todos trabajan por la mañana, entrenándose por la tarde de lunes a viernes, lo que constituye un reflejo de su grado de sacrificio".**

ALTOS
MEDIANOS Y BAJOS
TALLES 42 AL 74
LISTOS PARA VESTIR
SASTRERIA
ESMERALDA 71

GUITARRAS
"Antigua Casa Nuñez"
CALIDAD Y PRECIO
ESTUDIO Y CONCIERTO
CREDITOS
COMPOSTURAS
ABIERTO AL MEDIODIA
SARMIENTO 1573
TEL. 46-7164
ANTIGUA CASA NUÑEZ

AVISOS CLASIFICADOS

1 CASAS (Cpra. - Vta. - Alq. - Perm. - Transf.)

COMPRAS

COMPRO casa o dpto. de 2 amb., Cap. o Gran Bs. As., contado, por PAMI. Tel. 752-7222.

VENTAS

A 3 AMBIENTES tipo casac/telef. al fte. barato. Tel.: 45-0564 y 87-8146.

AVELLANEDA: casa esq. ideal para taller. 21-4294.

BANFIELD ESTE 2 dorm. liv. com. coc. antecoc. 2 patios garage terreno gde. Tel. 247-3422.

BANFIELD ESTE Buena casa, 3 dormitorios, dependencias, tel. galpón material pileta $ 270 Mill. 242-8648

BOULOGNE: dño. vende casa amplia con local y tel. acepto oferta. Junin 495 Boulogne Tel. 766-8187.

CASA en Córdoba Cosquin 2 dormitorios. Todo amoblada. Tel.: 572-1210.

CASA con 2 deptos. entrada de coche, local. Tapiales a 1 cuadra est. 150 mill. Tel.: 921-1900.

CASA 2 amb. cdor., coc., baño s. asfalt. garaje $ 45 mill. y ctas. Sta. Ana 1005. Alt. Pasco 4000. Adrogué.

CASA 2 dor., coc., baño, comedor, 2 locales y 2 terrenos en Merlo a 12 cuad. estac. Dueño. Tel.: 37-2738.

CASA Bien ubic. a part. $ 50 mill. urgte. Ipela 1500 Barrio San Pedro Laferrere

CASA c. lote $ 48 mill. hay facilidades. Calle Freud 675 Temperley alt. Pasco 2800.

CASA 3 amb. modesta $ 65 mill. apto PAMI tratar Murguiondo 1119 dpto. 1° Cap.

CASEROS semi piso tel. living comedor 2 dorm. placard terraza $ 80 mill. y facilidades de cuotas fijas. Tel. 72-8972

CASTELAR cruce casa 3 amb. con jardín 20 mts. de asfalto muy comercial. $ 65.000.000. Tel.: 624-6549.

CASTELAR: casa 3 amb., terreno 10x45 colec. a 100 mts. posesión $ 2.700.000 y $ 800.000 por mes Los Incas 2307. Frente a estación. Tel.: 628-3592.

CASTELAR: 4 cuadras est. Chalecito 3 amb. lavad., cub., Avda., Zeballos 2607. Dueño Vende.

CASTELAR: cruce 2 amb. 20 mts. pavimento 65 mill. 624-6549.

COLEGIALES dño vende casa 5 amb, 2 baños, tel. Azotea pto. por otra más chica. Zapiola 383. Cap.

DON TORCUATO chalet 2 dorm. living comedor garage servicio regia esquinita una cuadra Panamericana. Tel. 748-0104.

DUEÑA casa nva. 3 amb. liv. cdor. pisos ceram. patio coc. local comerc. Echandia 4590. Cap.

DUEÑO casa Ezpeleta asfal., gas, canerías. Tratar Brown 5035. Ezpeleta. Pleno Centro.

DUEÑO Belgrano 3 amb. 2 baños 2 terrazas balcón. Roosevelt 3208. 781-2454.

DÑO CASA 2-3 amb. 797-0609

FLORES: 6 amb. 2 bños. coc. comedor, garaje, fondo libre parrilla dep. serv. 632-1359.

ITUZAINGO vdo. casa 6 amb. barato. Tel. 624-9593. Oribe 793. Ituzaingó.

LA REJA casa material 7 c.estación. Ocasión. Liquido por no poder pagarla. 99-9676.

LA REJA casa material 7 cuadr. Estación Sud oportunidad $ 2,5 mill. Cont y fac. Tel.: 99-9676.

LANUS O: Antigua 10x50 telef. gas, salón al fte. 2 dorm. com. baño, coc. $ 180 mill. 601-9597

QUINTA. Tel.: 23-3445.

RAMOS MEJIA dueño urgente 2 casas juntas fdo. garaje galpon, teléf. ideal 2 familias. Alf. Palacios 2570. Tel.: 653-5357.

SAN MARTIN casa ant. 3 cdas. est. Tel. Entr. coche. Fdo. base $120 mill. Calle 69 N° 1775 y 46. Particular.

URG. Moreno moderna casa coch. galp. detalles $ 48 mill. contado saldo convenir. 658-7745.

VENDO casa en Quilmes todo los servicios. $ 170 Mill. Tel.: 250-0181.

VENDO casa Glew a prof. liv. com. 3 dorm. coc. com. azul. lav. jardín. Cara 2, 3 cd. estac. 3 c. ruta. Güiraldes y A.del Valle. Glew.

VENDO lote y casa a tres cuadras de Ruta 3. Contado $ 6 mill. y cuotas de $700.000. C. Indarte 2480 esq. Arieta. San Justo.

ALQUILERES

BELLA VISTA sobre avenida tel. casa p. depósito detalles 1,5 mill. mensual. 361-1928.

BUSCO casa o departamento amplio refacciones a mi cargo. 431-5739.

DUEÑO casa 9 habit. 4 baños y cocinas, sótano. Yapeyú 864. 89-0713.

DÑO. casa hall 2 habit. baño cocina lavadero terreno. Combet 498 V. Ballester $ 900.000.

V. BOSH: 3 hab. jardín, fondo $ 650.000 otra de P. Podestá 2 amb. $ 700.000. Tel. 50-3599.

PERMUTAS

PERMUTO casa en Glew, con amplias comodidades, 3 c. est. y 3 Ruta 210, x igual val. Lanús, Escalada o Banfield. Güiraldes y A. del Valle, Glew.

TRANSFERENCIAS

TRANSFIERO casa en Tucumán por casa o dpto. en Cap. Tel. 613-4596. Oportunidad urgente.

2 DEPARTAMENTOS (Cpra. - Vta. - Alq. - Perm. - Transf.)

COMPRAS

ALMAGRO Palermo a dueño dpto. 3 amb. antig. habitable 2 créditos PAMI. 773-2113.

DEPARTAMENTO 2 ambientes o casita en Capital crédito PAMI. Bacacay 2974 C 611-9121.

VENTAS

ALMAGRO: Córdoba y Pringles con tel. 1 com 3 dorm. cocina amplia lavadero, balcón, terraza un chiche. Tot. $ 320 mill. Tel.: 783-6302.

CABALLITO departamento 2 amb. Dueño vende Río de Janeiro 323 3° "C".

CIUDADELA: dep. 3 dorm. coc. baño y comedor total 65 mill. Tel. 760-9734.

COCHERA zona Once muy amplia vendo. Azcuénaga 536. Tel.: 35-8942.

CONGRESO: dño. 1 ½ amb. tel. $ 1,5 mill. amoblado con bño. c. helad. biblioteca escrit. maq. escr. aire luz. V. Cevallos 385 37-4018.

CONSTITUCION 3 amb. Te. s/9 de Julio. F. pint. 2 c. Est. 23-6493.

CONSTITUCION 3 ambtes., tel., Total.: $ 46.500 mill. Saldo 120 cuotas de $ 170.000 mill. Llamar de 10 a 12 y de 17 a 21 hs. Tel.: 941-6205.

DEPARTAMENTO V. Ballester 3 amb. Frente luz aire y sol terraza, gas nat. Agua f/c Tel.: 766-5051. y 766-0386.

DEPARTAMENTO zona Barrancas de Belgrano 1 amb. hermoso facilidades. 824-2316. 47-2787.

DEPTO. a construir. R. Mejía, 2 amb. $ 15 mill. y ctas. Tel.: 755-2484. Sr. Funes. De 9 a 12 hs.

DEPTO. C. Calvo al 1500 P.B. 1 ambte., duplex. Tel.: Patio t/met. t$ 130 mill. Tel.: 26-8014 ó 9114.

DEPTO. grande 174 m² o permuto por casa con garage. Dif. a convenir. Belgrano 2389.

DEPTO. 2 dorm. living cdor. baño baulera y cochera P.B. c/tel. Pergamino y Maure Mon. c5 Dto. 516. Lanús.

DUEÑO dpto. tipo casa 5 amb. terraza $ 150 mill. fac. Bauness 146 dpto. 7 Paternal.

DÑA. dpto. 2 amb. zona Tribunales de 14 a 17 hs. 45-5808.

DÑO. depto. tipo casa 3 amb. patio, terraza, necesita arreglos. Andrés Lamas 2053 Cap.

DUEÑO VENDE

Departamento 2° piso, 3 ambientes, con balcón a la calle y teléfono. Zona Av. Constituyentes y Núñez.

$ 149.000.000

571-7073 — 665-3139

DNO. vde. depto. a estrenar 3 amb. San Bernardo. Calle Chiosa. Ver planos y tratar 86-4845.

MARTINEZ: Depto. P.B. al frente, 2 ambtes amplios. Patio 4x3 $ 120 mill. 792-7763.

MATADEROS depto. t/casa urg. 1ª oferta. Razonable 4 hab., patio, garage. Jose León Suárez. 2878.

PALERMO: dueño 2 amb., c/ terraza al frente 60m² cocina amplia, luminoso. Carranza 2305 7° B $ 220. Mill. 826-6543.

PARQUE PATRICIOS 4 ambtes., tel., balcón, $ 60 mill. y el saldo 120 mts. $ 190 mill. Llamar de 10a 12 y de 17 a 21 hs. Tel.: 941-6205.

PARQUE patricios depto. 2 amb. moderno terraza propia c/habit. y lav., Tel.: 923-8633. Av. La Plata 2307.

RAMOS MEJIA: oportunidad zona residencial dpto. tipo casita 2 amb. patio todos los servicios $ 95 mill. Sr. Carlos. 653-3558.

VENDO terreno, 12 x 29, en Moreno Barrio San José. 2 cuadras Avenida Gaona. 20 millones. Tel.: 28-9886.

V. PUEYRREDON. Depto T/casa c/tel. coc., baño, inst./ termotanque, terraza. Dueño $ 170 mill. Tel.: 572-8404.

2 AMBIENTES, alfombrado, teléfono. 2 patios y cochera. Catamarca 1536 1° B. Capital. 941-3990 de 10 a 19 horas. Total 200 millones.

ALQUILERES

ALQUILO cocheras fijas estrenar zona plaza Flores. Tel. 92-0747.

ALQUILO dpto. 2 amb. 9 de Julio 2535 Lanús E.

CENTRO alq. 2 amb. 1,3 mill. mensuales. Tacuarí 866 Cap. Te. 23-4640.

DUEÑO depto 3 amb. Escalada y Alberdi 361-7786 y 658-4645.

ESTUDIANTE busca compañera que trabaje para compartir depto. Barrio Norte amueblado. 392-5355. De 10 a 18.30. hs.

GARANTIA alquileres part. Girardot 160 Alt. Dorrego 200 Cap.

HAEDO: dueño alquila departamento 3 ambientes amplio patio $ 1.300.000. 659-2182.

ZONA CENTRO Depto. amplio 3 balc. a la calle. 2 líneas telef. 34-0605 y 7411.

ZONA ONCE: 1 amb., grande apto profesional con teléf. y aire acondicionado a la calle 572-6456.

PERMUTAS

ALMAGRO: Permuto 1 amb. amplio, con teléf., por 2 amb. en zona similar u Once. 812-9649 ó 982-9649. Dno.

DUEÑO depto 3 amb., luminoso, balcón, terraza 5 mts. con toldo aluminio. Una cdra. Pza. Congreso por 2 en la misma zona o uno. Tel. 51-0690.

TRANSFERENCIAS

BARRACAS ½ con parque Lezama gran oport. urg. 2 amb. 294-6226.

3 TERRENOS Y LOTEOS (Cpra. - Vta. - Perm. - Transf.)

COMPRAS

COMPRO lotes J. C. Paz, San Miguel, pago rápido. Richieri 1415, Hurlingham, 665-3444.

COMPRO lote, Ruta 3, Km. 20 al 35, o en Merlo. Pago contado, contesto 24 hs. Tel. 651-0463.

PANAMERICANA: Del Viso, Km. 46, esq., 50x35, vdo. o pto. por lotes y coches. $ 90 mill. 792-7763.

VENTAS

A 15' CAP. pte. La Noria lotes 4 $ 350.000 por mes. ant. 10 cuotas dño. direc. Agua Cte. - Brasil 859. Cap. De 18 a 22.

CAMPO en Santiago del Estero 226 h. Estrada 224. Tel.: 921-2701.

CORDOBA "La Granja" Terr. lugar hermoso para veranear. Tel. 781-1177.

CORDOBA: terreno, 36 cuotas fijas de $ 450.000 Sta. Klein o Sta. Falcon. Tel. 41-8788 y 41-5210. (No mencionar aviso).

CORDOBA: V. del Dique lote esq. 1.200 m2 luz agua cte. 2 cuad. lago oporgunidad. 30-7764.

DUEÑO terreno Ezeiza 10 x 35 una cuadra de ruta 205., 5 cuadras Unión Ferroviaria $ 25 mill. Tel.: 28-9617.

DUEÑO vende lote Mariano Acosta 11 x 34 m2. buena ubicación. 23-5246.

DUEÑO vende terreno cerca estación Mitre Florida 480 m2. V. Vergara 2328 V. López.

DÑO. regio lote esq. Unión Ferroviaria barrio Sol de Oro 1 cdra. del colectivo. 68-5508.

DÑO. 2 lotes en Luján 400 ms. de la ruta 5 km. 64. 20 x 35 m. c/u. 68-5508.

EZEIZA lote 1x30 mts. 1 cuad. Ruta 205 $ 12 mill. M. Thompson 1729. V. Madero

EZEIZA 2 lotes $ 32 mill. Vendo. o pto. 68-1475.

FRACCION: 15000 m² a ciudad de Laboulaye. Córdoba o permuto por depto. o casa. Cap. Tel.: 602-2769 y 37-9863.

F. VARELA: dño. liquida 9 lotes juntos 6 c. estación. 91-402.

GARIN 2 terrenos Gran Bourge 1 juntos o separados. Sr. Abel. Tel.: 743-3522.

LAFERRERE vendo terreno. 802-9010.

LAFERRERE: terreno 10x42 mts. 5 cuadras est. 2 C/ Ruta 21 liquido $ 2.700 mill. Tel. 941-7835.

LIQUIDO regio lote de terreno bien ubicado $ 300.000 por mes. Yerbal 4408 Cap.

LIQUIDO terreno en Carhué. Tel. 201-5249.

LONGCHAMPS cerca estación 11x40 m $ 32 mill. o permuto por auto Tel.: 801-1533. Sr. Ernesto.

MAR DE AJO: lotes céntricos desde $ 8 mill. Av. Pueyrredón 225. Piso 11° Depto. 85.

MONTE GRANDE: Barrio Grande dueño vende lote 10 x 33 m2. contado $ 10 millones. 72-6972.

MORENO 2 lotes 10x30 mts. 10 cuadr. estación $ 13.000.000. y facil. Sobre asfalto. Tel. 624-6549

GUTIERREZ terreno 10 x 35 $ 5 mill. y facilidad. Taborda 4133. Remedios de Escalada.

MORENO: vendo 2 lotes 10 cuadras est. 14 mill. total. 624-6549.

NECOCHEA: lote m. buena ubicación escriturado $ 10 mill. 652-4328.

OPORTUNIDAD 2 lotes grandes juntos o separados buena ubicación. Agua de Oro Córdoba contado $20 mill. libre todo gasto. 628-6614.

QUILMES balneario 1 cuadra, asfalto Z. Alta. Terreno 17x30 o pto. por taxi 72-73. Tel.: 68-7185.

SAN MIGUEL parque Trujui lote 10x40 asfalto luz colectivo zona de crecimiento. 38-4723. y 30-7764.

SANTA FE: Huanqueros, 700 has. innumerables mejoras s/ruta $ 1.450.000. la ha. Belgrano 380 Lobos.

S. JUSTO: lote 10 x 42 Av. Sta. María entre Santander y Del Campillo buena ubic. Suipacha 191 R. Mejía. 658-8468.

TAMBEROS vdo. terrenos c/ vivienda ruta 3 km 34.700. Los Alamos Tambo Puente Inf. Belgrano 406 Cap.

TERRENO 10x35,20 San Isidro ctdo. $ 90 mill. o plan a convenir Tel.: 755-2484. Sr. Funes de 9 a 12 hs.

TERRENO 500 m2. Los Reartes Córdoba. Tel. 654-1738.

VENDO terreno y prefabricada B° Pque. San Martín Merlo preguntar Sra. Pura. Guatemala 5427 Cap.

VISTA alegre Tristan Suárez. 7 lotes escucho ofertas. Tel.: 631-3786.

V. GESELL: vdo. lote o pto. por auto o Plan de Ahorro adjudicado. 620-2852.

1 TERRENO Los Reartes Córdoba transf. libreta. Rincón 91 Cap.

PERMUTAS

M. GRANDE: terreno 20 x 31,08 por auto o camioneta para viajar Av. Nuestras Malvinas Barrio Malvina 272

TRANSFERENCIAS

TRANSFIERO boleto de lote 1900 m2, San Vicente $15 mill. Ctado. o permuto Ford Fairlane. 35-7655/50-4614.

4 PERMUTAS EN GENERAL

ALBAÑILERIA refacciones pintura trab. de calidad acepto coche en pago. 771-9348.

BARCITO americano con vidrio por radio grabador. Belgrano 1580. Cap. Sr. Sánchez o permuto.

EXTRACTOR de aire nuevo sin uso por cortadora de césped eléctrica. 654-0569.

MANO DE OBRA mecánica o pintura por vehículo func. o no (T. camioneta). San Carlos 5. Wilde.

PERMUTO almacén, fiambrería por taxi Mod. 76 . Tratar Pedro Morán 5453. Tel.: 50-0161.

TERRAJAS jgo. buenas condic. hasta 4 pulg. vdo. o pto. por TV color $ 5.000.000. 658-7745.

TERRENO Francisco Alvarez 2 cdras. ruta y 5 de estac. por Rastrojero ó Citroen Tel.: 361-0910.

1 LOTE en Balcarce por auto mod. 72 en adelante dif. al contado. Tel. 821-0204 hab. 30 20 a 21.30 hs.

6 SOCIOS Y AVISOS AL COMERCIO

ASOCIO cocinero o mozo poco capital restaurante a inaugurar dueño. Córdoba 5939.

ASOCIO personas que inviertan en actividad con futuro y en horas libres 941-7099.

BUSCO SOCIO para taller de chapa y pintura. Maipú 359, 7° 99, 46-2227, de 13 a 20 hs.

BUSCO socio posea imprenta planograf para publ. Poster poesía propia. Lavallol 286. Lanús Oeste. Tel.: 241-1545.

POSEO LOCAL. P. Yudo Karate o cualquier otra actividad y vivienda. Tel.: 652-7736. J.V. González 627. Cap.

ROSARIO local 2 plantas populoso centro comercial busco combinación rentable. Tel. 821-5794.

SEGUROS grales. todo riesgo c/sin franquicia. Productor busca organizadores. Tel.: 99-0643.

SOCIO para explotar 4 hectáreas en Escobar o alquilo con vivienda. Tel. 701-9119.

7 NEGOCIOS E INDUSTRIAS (Cpra. - Vta. - Alq. - Perm. - Transf.)

VENTAS

BAR con vivienda contrato 5 años bajo alquiler trabaja muy bien muy barato. Tel. 89-2014.

CALESITA 12 pisos 18 y 156. Berazategui.

FARMACIA en Rosario importante centro comercial posibilidad vivienda. Tel. 821-5794.

FIAMBRERIA con vivienda por enfermedad, alquiler bajo. Urgente. Caseros 1451. Cap.

FIAMBRERIA Billinghurst y Corrientes bien equipada. Cámara frigorífica con toda mercadería $ 95.000.000. Tel.: 659-8677.

FRUTERIA: verdulería T$ 20 mill. alq. $ 750.000 contr. 3 años o pto., por coche Chevy coupe '73. Miller 3355. V. Urquiza.

KIOSCO galletitería heladería vdo. por no poder atender o prto. Arregui 5282 Cap.

KIOSCO, art. librería, por no poder atender Villegas 5355. Alt. Av. Mitre 5400 Avellaneda

LIQUIDO taller de pilotos y camperas a costureras de ramo hay tela gabardina nylon y muchas cosas más. Tel.: 50-9639 de 9 a 12 y 16 a 20 hs.

PELUQUERIA damas c/clientela, inst. merc. 1ª oferta. o taxi/ 74 en adelante Paez 1971. Tel.: 93-4266.

PIZZERIA y rotisería comidas para llevar. Sanabria 1884. Cap. Urgente de 19.30 a 23 hs.

PUESTOS carne y troceo, pescadería mercado. Alvarez Thomas 1151. Cap. Tel.: 631-9364.

VDO. tintorería centro Haedo excelente oportunidad precio a convenir. Tel. 659-3520.

VENDO gomería en Fonrouge y San Pedro. Total. $ 20 mill. Cap.

VENDO verd., fruteria, granja anexo bebidas. Zona Floresta a metros de Rivadavia. Tratar Ramón L. Falcón 3627.

ALQUILERES

ART. de limpieza bien instalado por no poder atender $ 30 mill con mercadería alquiler $ 1.4 mill hay facilidades. Acoyte 1427 Cap.

TRANSFERENCIAS

FDO COMERCIO almacén o pto. por lote y loza p. 1 ó 2 locales zona Lomas - Banfield - Mendoza 4411. V. Fiorito.

FIAMBRERIA totalmente acondicionada en actividad. Montevideo 386. 46-0712.

FLORERIA excel. ubic. esq. Juan. B. Justo 5501. Transf. Llave. Tel.: 59-3352.

FRUTERIA verdulería, productos embasados por no poder atender o permuto por auto. Zona Floresta. Tel. 59-7025.

KIOSCO jugueteria, librería cómodo alquiler. Vida nocturna. Oportunidad. Tel.: 361-6032.

KIOSCO jugueteria librería cómodo alquiler transfiero vida nocturna oportunidad Tel.:. 361-6032.

LOCAL artículos de limpieza, perfumería. Buena ubic. Zona Paternal. Tel.: 362-4382.

PELUQUERIA caballeros trabaja bien transfiero por viaje. Total 6 Mill alquiler 7,5 Mill. Directorio 5519. Cap. de 15 a 20 hs.

TRANSFIERO peluquería damas c/kiosco. Tapalque 4802 esq. Av. Brux, alt. Av. Alberdi 4800. Cap. T $ 46 mill.

TRANSFIERO peluquería dama Villa Urquiza totalmente instalada con mercadería llave 30 Mill. Tel.: 37-4930.

TRANSFIERO receptoría de ropa escucho ofertas. Laprida 982. Cap.

VAQUERIA unisex trabajando vta. diaria $ 2 mill. Urgte. Av. 12 de Octubre 187. Centro Quilmes.

8 LOCALES COMERCIALES OFICINAS-DEPOSITOS (Cpra. - Vta. - Alq. - Perm. - Transf.)

VENTAS

BAR restaurant buena ubicación Bompland 1670 Palermo trab. $ 180 mill. diarios por ausent. gran oport.

CARNICERIA Verdulería con vivienda bajo alquiler por no poder atender Balcarce 1363. Tel. 23-9746.

CARNICERIA y fruteria local bajo alquiler $ 35 mill. Rondeau 3052 Cap.

FRUTERIA, verdulería, trab. bien. $ 8 mill. y facilidades. Pepiri 786, Cap.

KIOSCO: con viv., jug. art. almacén oportunidad a ½ cuadra est. 9 de Julio 54 Bernal.

LOCAL c/entrepiso Z/Once ideal electr. art. limpieza cerrajería etc. $ 780.000.- Galería Comercial dño. 821-9160

LOCAL con sótano y piso duplex 7 hab., 4 baños gran cocina 4 patios parrilla 3 líneas Tel.: Bolívar 684. Cap. Visitar de 15 a 20 hs. T$ 98 mill.

LOCAL con mercadería t. $ 20 mill. mercado Roca z. Constitución. Caseros 1373 L. 28, 37-1421 desp. 19 hs. Sra. Sara.

NEGOCIO M/del Plata, cervecería, confitería, temp. 81-82, exclus. gente del gremio c/garantías funcionando Rivadavia 16291 Haedo

PIZZERIA x rotisería, amplio local acreditado. Belgrano 2389, 23-4225, 14 a 16 hs.

ALQUILERES

ALQUILO sala para depósito. Ensenada 436. Cap.

ALQUILO sala con telef. para taller u oficina. Combate de los Pozos 969.

ALQUILO local con o sin habitación tratar dueño. Guillermo Correa 4591. Alt. Moreto 1550. Cap.

ALQUILO local 8 m2 Esmeralda y Santa Fe llave 6 mill. alquiler 650.000. Tel. 89-5488 de 8 a 16.

ALQ. LOCAL c.telef. sótano a 4 cuad. Corrientes y Canning Apolinario Figueroa esq. Hidalgo 208-1305

AZCUENAGA 706 local y esquina Viamonte dño. alquila c.telef. y gas 87-6860

BUSCO alquilar, casa p.refaccionar o local 45.60 m2 2 bños. apto gastronomía barrio Norte. Palermo. 37-2422, 89-9926

BUSCO Urgente en alquiler para taller letrista tel: 40-3043

CENTRO Local 20m2 apto peluquería c.agua y telef. Corrientes 846. Loc. 33. Tel: 393-5066

COMPARTO local apto kiosco. Laprida 982. Cap.

DUEÑO alquila para clínica médica y otro destino. Totalmente equipado y alfombrado. Montevideo 1011. Cap. Tel.: 46-2320.

GALPONES para depósito alquilo 10 cuadras Gral. Paz y Richieri. Sin depósito, ni garantía. Tel.: 652-0463.

HABITACIONES P/ taller u oficina. Alquilo con teléf. Suipacha 15 Cap.

HAEDO dueño alquila local de negocio de 4 por 7 metros y sótano 350 x 350 $ 400.000. Tel. 659-2182.

LOCAL a estrenar 211m2 sótano tel. ideal, confitería y otros rubros. S. llave. San Pedrito 83 Depto: 2 Cap.

LOCAL amplio c/vivienda habilitado bar, restaurante centro V. Luro o depósito Tel.: 652-7736. o J.V. González 627. Cap.

MAR DEL PLATA frente Pcial local N° 8 Alquilo temporada o por año 6 x 30 vendo 393-5066

SAN JUSTO Local 210 m2 cub. fuer. motriz c.telef. ideal. depos. o taller. tel: 651-1518-0349-88-9797

TRANSFERENCIAS

AGENCIA de autos capacidad 14 autos con tel. San Pedrito 83 Cap. Depto 2

FRUTERIA Verdulería trabajando bien urgente. Araujo 2416 V. Lugano.

OFICINA, Barrio Once, 11x4, s. llave. 783-7180.

TRANSFIERO perfumería venta diaria 250 mill. Av. 12 de Octubre 293 Quilmes.

TRANSFIERO local art. importados con o sin mercadería. Corrientes 3930. Loc. 8. Cap.

TRANSFIERO local. Tel. 247-7549 $ 1.500.000.

9 MUEBLES Y MAQUINARIAS P/NEG. E INDUSTRIA (Cpra. - Vta. - Perm. - Transf.)

VENTAS

A OVERLOK 3 y 5 hilos r/ tanque collareta repuestos reparaciones M. R. Trelles 2675 Cap.

BALANZA y estanterías para verdulería Pergamino 987 Cap.

CAJA registradora por desalojo $ 100.000 en muy buen estado de lun. a vier. de 9 a 12 y 15 a 18. Alsina 1472 Cap.

CHURRERA 6 bocas c/cinta 2 metros 1 rellenadora Carlos Casares 2289 Lanús O. $ 3.000.000.

COMPRESOR con pistola aire para tapicero. Tel.: 52-8406. Campillo 2425 Cap.

COMPRESOR 500 libras mot. monofásico 2 caballos nvos o pto por coche chico. Tel. 45-8364.

DOS MAQUINAS de escribir perfecto estado. 641-4900.

HELADERA comercial 4 Ptas. funcionando, 4 mill. o permuto por Fiat 64/65 B. est. Burucuyá y Limay. Morón.

HELADERA lácteos Siam 2 puertas, 6 meses $ 3. mill. Conservadora 4 tapas $ 1.000.000. Tel.: 654-1650; 982-3074. Belgrano 620. R. Mejía.

HELADERA vitrina mostrador 4 puertas de roble y motor blindado. $ 5,9 Mill. Allende 4080 Cap.

HELADERA Westinghouse 4 puertas 30 pies en func. perf. estado $ 2 mill. Te. 44-9997.

HELADERA mostrador 4m. con vitrina líquido. 24 de Noviembre 1447.

INSTALACION completa de carnicería part. t. $ 11.000.000 de 10 - 20 hs Garibaldi 1537 R. Mejía.

JGO. completo de escritorio. Alberti 2195 3° "13".

LETREROS luminosos acrílico Neón Marquesinas. Carteles. Tel.: 35-3207.

LIQ. Comp. 200 HP carg de batería abre cubierta amoladora 2 vulcanizadoras criquets 15 de Noviembre 1502 Cap.

MAQUINA café Oceánica 2 canillas, baño maría 1ra. oferta razonable M. T. de Alvear 4780 Ciudadela.

MAQUINA de rebajar cueros. Fortuna Corrientes 2847 Cap.

MAQUINA de flejes sunchos, bultos, etc. semi nueva. Tel.: 58-4310.

MAQUINA fabricadora de helados Siam reparada y heladera fliar. Catamarca 338. Cap.: 97-4892.

MAQUINA de cortar fiambre Pueyrredón 1327. V. Ballester.

MAQUINA de Contabilidad en buen estado 69-3700.

MAQUINA italiana p.cortar telas c.matrices y sacabocados p. flores artificiales y juguetes funciona aire comprimido mejor oferta 42-8146.

MAQUINA para fabricar trapos de piso rejillas etc. Tel. 602-2950.

MAQ. coser Seiko SE-8 triple arrastre para cuero cinturones carteras con mesa form. motor meca liq. 48-7000.

MOTOR elect. monofásico 2800 R.P.M. 2 HP Campillo 2425. Cap. Tel.: 52-8406.

MOTOR 3 cab. 220/380. Oportunidad $ 280.000. Güemes 4246. Portería.

9 MUEBLES Y MAQUINARIAS P/NEG. E INDUSTRIA (Cpra. - Vta. - Perm. - Transf.)

VENTAS

MUY BARATO vendo Overlock y recta tanque Yamato y Juki y Mitshubichi. Cangallo 2832. Loc. 82. Dentro de estación Once.

OVERLOK de 5 hilos y Singer zig-zag acepta oferta razonable después de las 18 hs. Chivilcoy 1968. Castelar.

PERFILADORA sistema Yoder para fabricar parantes de estanterías metálicas automáticas. Vendo y pto. acepto auto en parte de pago. Tel.: 766-2649.

RECTIFICADORA de válvulas Black y Decker con banco 748-6485.

RELOJ fichero para personal marca Simplex mod. 8400 poco uso. Blanco Encalada 2222 4° A. Cap.

SILLONES y barra mostrado para confitería. Tel. 240-3782.

SPIEDO marca Poyin acero inox. c/horno 4 espadas capac. 16 pollos, perfecto estado, funcionando 295-1550.

SPIEDO Volcán comerc. 5 espadas ver y tratar Cerrito y Maipú. Bernal Tel.: 252-4021 de 13.30 a 15.30 hs.

STOCK de herramientas taller mecánico urgente por viaje. Serrano 1046 Cap.

SOLDADORA ELECTRICA
Para 3 M/M y Marca TIMA de 230 Amp. $ 780.000.
Gabriela Mistral 2321

TORNO Frvar y serrucho mecánico Colón 666 R. Mejía o pto. por camioneta. 61-62.

TORNO MECANICO
1 m entre puntos con rectificadora y equipo completo. Poco uso. $ 5.000.000.
Gabriela Mistral 2321

TORNO 800 mm completísimo. Tel.: 921-2701.

ULTIMOS 4 días por cierre vdo barato 3 heladeras sierra cortadora de fiambre picadora balanza Guido Spano 5689 Carapachay Vicente López frente a estación.

URGENTE últimos días, 3 heladeras 3 balanzas, 2 cortadoras, 2 picadoras, 2 sierras, 1 equipo de cámara frigorífica completa 765-0949. 13-16 hs.

VDO. MAQUINA overlock de 5 hilos y guantera recta nuevas. Barrio V. López casa 737 Manzana 35. Villa Celina La Matanza. Frente al Autódromo.

VENDO heladera comercial 4 puertas balanza Trébol 30 Kg. Tel. 572-9506 Av. Constituyentes 6115. Cap.

VENDO Torno seminuevo 1000 mm San Martín 5174 Lomas del Mirador.

VENDO 1 paulina usada. Barato Tunuyán 5474. San Martín.

VENDO estantería vitrina y artículos para kioscos. Tel. 624-5940 Mariano Acosta 182 Ituzaingó.

2 MAQUINAS de puntear con motor. 1 de raspar. Total. 1,5 mill. Cachimayo 1650. Cap.

PERMUTAS

ALQUILO máquina cargadora Catarpila 950 2m3 de pana. Tel.: 744-8923.

MAQUINA eliográfica (planos), papel vegetal y color, s. nueva, x auto chico, o vdo. Av. Caseros 4059, Sr. Carlos.

10 MAQ. DE COSER Y TEJER P/EL HOGAR (Cpra. - Vta. - Perm.)

VENTAS

LADY TRICOT con memorama. Urgente 1ª oferta. Lavalle 2574 2° D. Cap.

MAQUINA de coser semi-nueva. Gregorio de Laferrere 3971. Cap.

MAQUINA de tejer Knittax S7 c funda completa y devanadora impecables $ 650.000. Venezuela 770 1° C.

MAQUINA industrial recta y mesa de corte de 6x1m ampliable a 6x1,63 desarmable por cierre TE: 48-8668.

OVERLOCK y Amato DCZ 200 con dobladillador. Oferta de la semana $5 mill. Gtía. 1 año. Tel. 750-8224.

SINGER 108 W 20, para coser cueros, $ 3 mill. Calle 115 entre 29 y 100, Guernica. Pcia. Bs. As.

11 MAQUINARIAS Y MAT. P/LA CONSTRUCCION (Cpra. - Vta. - Alq. - Perm.)

COMPRAS

LIJADORA banda u orbital, funcionando. Dejar mensaje 53-1641.

VENTAS

LADRILLOS directo de horno. 765-1899.

VENDO tablones de 5.80 m. Juan B. Justo 8587. Sr. Rubén.

700 LADRILLOS p/revestimiento d/pared (tejuelas) 22x6x3 1ª calidad TE: 52-1647 $ 300.000.

12 ALQUILER DE CAMIONES PICK UPS-FLETES (Pedidos - Ofrecidos)

OFRECIDOS

AUTOS al instante, servicio permanente, viajes al interior, casamientos. 35-0749/4965.

FLETES udanzas repartos. Depósito de mercaderías muebles y maquinarias. Atención las 24 hs. Tel.: 652-0463/0419.

FLETES y pequeñas mudanzas, precios económicos, canastos gratis, de lunes a sábado. Tel. 431-2420.

MERCEDES-BENZ 230 Emos 81 se ofrece c/chofer para ejecutivo. 35-4965.

13 RADIO - TV. - ACCES INSTR. MUSICALES FOTOGR. (Cpra. - Vta. Perm. - Service)

COMPRAS

COMPRO TV, pago mejor, retiro en el día. 781-1177.

TV pago mejor. Retiro hoy. Tel. 781-1177.

VENTAS

ACORDEON a piano vendo. 921-3784.

ACORDEON Honner a piano 96 bajos 9 registros oportunidad por ausentarme. 824-2316 y 47-2787.

AMPLIFICADOR y bafles Audinac AT510 y 727, bandeja Sincron 671 H., $ 3.000.000. Miguel de Azcuenaga 3943. Caseros.

AMPLIFICADOR a batería Eleme 6 volts, c/2 bocinas. Lugano I y II Block 144. 7° A. Cap.

CAMARA fotográfica Alemana Vdo. 35 mm. sin uso precio a convenir. tel: 71-4344.

CAMARA fotográfica Kodak Colorbust instantánea importada USA $ 300.000. Tel. 772-7423 después de las 21 hs.

CENTRO musical Wilco 20 Ww por canal bafles Kenwod. Tel.: 35-1985. 2.5 mill.

COMBINADO c. radio 2 parlantes transistorizado b. estado de pie t. $ 500.000. Riobamba 1058 PB dpto. 3 Cap.

EQUIPO de audio 30 wts con dos bafles amplificador y bandeja $ 85 mill. Guemes 4246. Portería.

EQUIPO de audio p/disjockey "trono" $ 4,5 mill. Los Pinos y Colón. Moreno.

EQUIPO voces Hoxon profesional 100 w. especial r.familiares, bailables o recreos, propuestas. Sr. Cardozo Diagonal 109 N° 67 La Plata.

ESTUDIO fotográfico y fotocopias con vivienda trabaja muy bien líquido urgente. 89-2014.

FLASH electrónico Multiblitz Report completo como nuevo Bmé. Mitre 2450. Cap.

GUITARRA eléctrica Fulgueira con estuche. Mod. Telecaster. Tel.: 87-6406.

KONICA auto 52 $ 500.000. Tel.: 35-1985.

MAMITA Profesional RB67. Oportunidad única urgente. Sin uso EE.UU. 926. Cap.

MAQ. fotográfica Agfa Billy a fuelle, como antigüedad o usarla anda muy bien. 567-3359.

MINI componente Hitachi Sow Urgente. Santiago Del Estero 748. Cap.

MUEBLE estéreo para pasa cassettes vdo. nuevos dejar mensaje 53-1641 o pasar Fredes 644 Ciudad Jardín Palomar.

OPTICAS Nikkor 50-1,8 y 135-2,8 Vivitar 300-506. 97-1116, 16 - 20 hs.

ORGANO Electrónico Tapalqué 4528. Cap. 69-3700.

PEDAL DE BOMBO, hidráulico Pearl y Vari - Sistem p/ platillos Pearl - Avda. Corrientes 1125. 2° subsuelo. Sala N° 1. Cap.

PIANO alemán buen estado $ 4.800.000. Tel. 981-4024.

PIANO de estudio francés $ 3.600.000 Quintino Bocayuva 523 PB dpto. 2.

PIANO made in USA muy bueno. Tel. 981-4024.

RADIO grabador a cassette origen japonés marca Crown 3 bandas con F.M. monitor salida parlantes externos impecable estado. 782-7570.

TELEVISOR Diamont extrachato con mesa. Total. $ 500.000. Bogota 3741 Depto. B. Cap.

TOCADISCOS de pie c. radio marca Ken Brown en buen estado. 45-5808 de 17 a 20 hs.

TOCADISCO Winco de mesa parlante incorporado perfecto estado $ 220.000. 93-5511.

TV COLOR totalmente en cuotas sin intereses. Con mínima cuota lo puede tener consulte al Tel.: 70-5800.

TV MODERNO funcionando bien $ 290.000. Tel.: 781-1177.

TV Zenith. con mesa Tel.: 32-0793 y Flash. Visitar mod 283. $ 560.000.

TV moderno funcionando bien $ 334.000. Moldes 2078 fondo Cap.

TV n/b Philco y Standard. Electric. $ 150.000 c/u. Tacuarí 1430.

TV Color 14" digital nuevo sin uso particular, líquida urgente. Tel.: 30-8105.

TV 23 pulgadas blanco y negro muy buen estado Anasco 2230 fondo Cap.

TV 23" extra chato funciona bien $ 450.000. Ensenada 436. Cap.

URG. TV. color usado imagen estado muy bueno. Guemes 2095 Gerli Avellaneda.

2 TV funcionando bien $ 250.000 c/u. Tel.: 921-5791.

SERVICE

SERVICE TV B/N color todas las marcas audio grabadores, antenas, no cobramos visitas. Tel.: 757-6884.

SERVICE TV todo tipo y color instalación antenas visita gratis trabajos garantidos precio económicos. Tel.: 50-1759.

SERVICE TV blanco y negro, color. Todas las marcas. Todos los días. Cap. 571-9654.

SERVICE de TV cualq. marca y defecto. Tarifa única $ 120.000. Instalación y rep. antenas. 68-4038.

SERVICE radio y TV grabadores equipos AM y FM audio, antenas color excel. precios no cobramos visita. Iriarte 2487 Cap. 21-9129.

SERVICE TV color blanco y negro especialidad en Philips zona Avellaneda y Temperley. Tel. 247-7625.

14 MUEBLES Y ART. DEL HOGAR (Cpra. - Vta. - Perm.)

VENTAS

AIRE ACONDICIONADO 3000 frigorías líquido $ 1.500.000. 24 de Noviembre 1447 Cap.

ASPIRADORA Yelmo Jet para coche o el hogar funcionando $ 200.000. 93-5511.

BAHUT y cómoda. Luis 16. Anchorena 70 Depto. 2 Cap.

CAMA bronce plaza ½. Tel. 208-1305.

CAMA de bronce de 2 plazas y 2 camas de 1 plaza de caño cromado. 53-1854.

CAMA 2 plazas c/colchón. $500.000. Paraná 1002 (Portería).

CAMAS, colchones, roperos, combinado, heladeras y varios oportunidad urgente. 88-8206.

CAMA 1¼ plaza petiribí sillón guatambú sillas Chipendale perchero escritorio. 99-0643.

COCINA supergas marca De Genaro. 631-5185.

DORMITORIO Luis XVI cama doble toilette 2 mesas de luz. 44-9997 Callao 2050 encargada.

DORMITORIO 2 plazas, 2 mesas de luz y toilette antiguo Humahuaca 4245 Cap. 9 - 14 hs.

DUEÑO de particular a particular muebles varios y artefactos del hogar abstenerse profesionales Tel. 51-0690.

FILMADORA Super 8 y grabador reproductor stereo T5203 c/amplificador y bafles. Philips. 69-3700.

HELADERA Siam lavarropas Eslabón de Lujo centrif. 1 rop. 3 puert. 1 coc. Gendin 1 aparador. Tel. 23-6314.

HELADERA Siam $ 350.000, 2 roperos $ 300.000 c/u, radio combinado $ 180.000, camas $ 100.000. 38-4723 y 30-7764.

JUEGO de 3 sillones de estilo uno de 2 cuerpos buen estado llamar. 51-2938. y ropero 3 cuerpos de roble antiguo con espejo cristal bicelado en perfecto estado.

JUEGO comedor, juego dormitorio, juego living, 2 cocinas a gas, 8 garrafas y 3 estufas a garrafa. Vendo urgente. Solo o lote. Tel. 37-3737.

JUEGO dormitorio francés estilizado s. ropero enchapado caoba. 92-8855.

LAVARROPAS ZD con service y garantía semi automático chico lava 3,5 kg. $ 900.000. 854-4498.

LIQUIDO muebles de oficina mesa directorio 6 sillas, cama matrimonio, estufa y alfombra. 50-4614 y 35-7655.

LUSTRAASPIRADORA Yelmo semi nva. $ 400.000 y TV antigua $ 100.000. Aristóbulo del Valle 1266 1° piso.

MESA CRISTAL, base cromada; mesa caoba cristal; ventilador; enceradora. 42-8501.

MESA y 6 sillas cocina. Tratar Rosario 753 6° E 1ª Junta.

MODULAR español 2,40 x 2 mts. buen estado. Viamonte 353 R. Mejía (Riv. 13500).

MUEBLES DE COCINA, 1 juego completo (fórmica con mesada de mármol 2 piletas y rinconera sin uso. Herrera 1391. Cap. Ver 16 hs. en gral.

PLACARD petiribí 250 x 220 lustrado mesa fórmica 6 sillas divan cama etc. 431-5759.

POR VIAJE modular mesa, sillas, cuna funcional, con cajonera y varios. V. Gómez 3464 1° B. Cap.

ROPERO provenzal desarmable 3 puertas c/cajones en b/est. $800.000 M. R. J. Payro 673. Lomas de Zamora.

SANITARIOS Ferrum color Verde Nilo líquido Cayaraville 4383. Floresta.

SOFA CAMA 1 plaza guarda cama tendida Gicovate $450.000. 69-3729.

SOFA cama c/colchón impecable $ 500.000. Venezuela 770 1° C de mañana.

SOFA cama tapizado en cuerina y placard 4 puertas desarmable todo $ 1.200.000. 26-9644.

TODOS mis muebles y artículos del hogar urgente. Güemes 2095 Gerli Avellaneda.

TV heladera líquido $ 280.000. Corrientes 1994 2° Dto. 5.

URGENTE cuna funcional c/2 camas silla bebé varios usos y moisés. V. Gómez 3464 piso 1° B Cap.

VENDO arana, 23 luces, bronce con caireles cristal. Muy buen estado. Tel.: 551-2310.

VENDO heladera, 12 pie. M. Gigler funciona bien $ 550.000. Chorroarín 956. Tel.: 551-2310.

VENDO lavarropas Kenmore falta automático. Paraná 1002. Cap.

VENDO 2 divanes con colchón, una mesa con 6 sillas para cocina y una mesa libro y cortinas de voile nuevas. Pumacahua 34 4° piso B. Cap. Tel. 68-8390.

VENTANA balcón aluminio 2.10 x 2 mts. sin usar. Alem 782 Quilmes. 254-7809.

VENTILADOR de pie giratorio. Un regalo $ 200.000. Güemes 4246. Portería.

1 COCINA gas, horno, mesada 4 cajones, enlozada, televisor Televa Portátil. Bacacay 967. Cap. $ 600.000.

2 ROPEROS (1 de estilo inglés 4 cuerpos) excelente oportunidad muy buen estado. Francia 2426 2° piso 1 cuad. estac. Castelar.

1 ROPERO de 3 puertas c/luna cama 2 plazas 2 mesas de luz. Cachimayo 1650 Cap.

3 SILLONES módulos y mesa de comedor en madera carpa comedor. J. B. Alberdi 1553 9° dpto. A Cap.

PERMUTAS

ENSERES domésticos jgos. de living comedor etc. por vehículo grande viejo 26-8014 y 27-8138.

MUEBLES art. del hogar por carrocería de Buggy. 26-8014.

15 SERVICIOS VARIOS (Pedidos - Ofrecidos - Personales)

PEDIDOS

A ambos sexos cortos publicitarios desfiles c/o sin exp. Artigas 1089 Flores Lun. sáb. 9 ½ u hs.

CORREDOR o vendedor para ferretería amplio conocimiento TE. 69-2522 Sr. Oscar.

NECESITO revendedoras de cosméticos. 602-1702.

PEINADORA con clientela. Tapalqué 4802. Cap.

SRTA. buena presencia, dama de compañía, agradable p. Sr. solo por horas. Seguí 3949 6° "C" Palermo. Viernes 13-16 hs.

VENDEDORAS de mallas de baño p/damas c/cartera clientes, m/bna. comisión TE: 35-4789.

OFRECIDOS

A COMERCIANTES: bolsas de polietileno todos los tamaños, trabajos garantizados llamar 242-8415 todos los días.

A EDITORA Editorial Ofrezco ideas poemas, leyendas p/posters p/carta a Av. del Trabajo 4938, Cap.

AIRE acondicionado, instalación, service, 802-5064.

ALBAÑILERIA Plomería y electricidad. T.E.: 47-4110.

ANIMACION de fiestas infantiles Cyntia y Diego. Tel. 795-7167.

APRENDA a conducir. Cursos de manejo promocionales. Totalmente en cuotas. Avenida Crovara 257. Villa Insuperable. Tablada.

ARMO Plaquetas p/radio y T.V. en mi domicilio Z Belgrano 58-4758.

ARREGLO heladeras lavarropas a domicilio, cualquier marca con garantía. T.E.: 361-3014.

ATIENDO llamadas telefónicas a part. y profesionales a nivel secretaría. Te. 551-2310.

AYUDANTE albañil. Federico Baez 7183. G. Catán.

CARPINTERIA Muebles placares muebles de cocina instalaciones reformas arreglo lustre y laqueado. tel.: 84-5956.

CASA dpto. consorcio facilidades de pago TE: 821-5751. 825-1729.

CHOFER para reparto y todo trabajo se ofrece TE: 23-8818 Barracas 378 Cap.

CLASES pintura y dibujo a niños Srtas. Tucumán 3087 1er piso 5.

CONSTRUYO regio fin de semana 25 m2, ladrillos, hormigón armado con instalación. Total $ 22 Mill. Tel. 748-0104.

CUIDO chicos personas imposibilitadas en hospitales o casa de flia. de noche. 654-7479.

DACTILOGRAFO conocimientos en publicidad sector medios, se ofrece por día/hora 812-9649.

DICTO: Clases Matemática y física, individual o grupal. 87-6406.

ELECTRICISTA: del automóvil también coloco aire acondicionado y stereo voy a domicilio consulte 250-2152.

ENCERADO y rasqueteado de pisos de pinotea y parquet. 33-5115, 361-9020.

ENFERMERA c/exper. para clínica, Sanatorios o cuidado de enfermos a domic. T.E.: 855-3601 8 a 12 y 15 a 20 hs.

ENFERMERA Diplomada seria 3 veces por semana de tarde consultorio. 70-3271.

ENFERMERO dipl. retirado Marina, inyecc. en gral. s/ofrece p/establec. fabril. c/conoc. administrativos. 89-9920.

FOTOGRAFO Profesional fiestas, casamientos, comunicaciones, calidad experiencia. Sr. Víctor. 922-7022.

HAGO limpiezas de talleres obras, etc. mudanzas Tel. 97-2278.

HAGO Playas de estac. en cualquier zona doy precio. T.E.: 744-8923.

HOMBRE solo responsable con referencias, para vigilancia sereno o casero. Tel. 601-9318.

IMPERMEABILIZACION de techos transitables, terminación aluminio o acrílico. 50-4812.

INSTALACIONES equipos aire acondicionado asesor. técnicos Sr. Miguel 601-7435/7107.

JOVEN jubilada se ofrece trámites o similar. Tel.: 33-3222.

JOVEN se ofrece p/cortador de cuero, gamulanes y camperas TE: 87-3786.

JOVEN se ofrece p/tareas grales. pref. turno noche. Ituzaingó 1184 dpto. 7° Cap.

JUBILADO se ofrece para sereno o vigilancia. Tel. 659-2312.

JUBILADO se ofrece de tarde. Tel. 92-9047.

LIMPIEZA y mantenimiento de vidrios. Sr. Delgado 38-6135.

LIMPIEZA de baldíos y terrenos TE: 207-5858, 244-4485.

LIQUIDO primera oferta bobina papel Craf. sulfito blanco en hojas y bobina hilos servilletas. Tel. 240-2089.

MAESTRA jardinera, cuidado de chicos experiencia anterior 84-8632.

MAGO Ventrílocuo espect. inolvidable anima fiestas infantiles. T.E.: 812-1638 ó 982-1638.

MASAJISTA, especializada masajes reductores terapéuticos y digitopuntura a domicilio p/hora TE: 93-2441.

MODELISTA estudios cursados en Barcelona se ofrece industria de la confección. M.T. de Alvear 1417, 1piso, Cap. Tel.: 41-3378.

MODISTA Beatriz pollera a medida arreglos cierres y ruedos. Mansilla 3605, 6° piso 24, Cap.

MORON y Gran Bs.As. instalaciones gas y sanitarios s/anticipo todo en ctas. fijas TE: 923-7645.

OFREZCO Productos de Belleza primera calidad. Tel.: 393-8691/8194/297-1377.

PEDICURO José Avad. método sin dolor 10 - 13 y 15 - 19 hs. 542-1655. Tucumán 2571 L. 7.

PEINADOR y peinadora corte manicura, depilación y limpieza de cutis a domicilio. 27-3163.

PINTAMOS Casas deptos. locales, salpicret., enduido, techos, asfálticos en Cap. y Pcia. TE.: 201-2647.

PINTOR de auto a compartir taller c/clientela 68-9894. Zona Mataderos.

PINTOR se ofrece trabajos persona part. responsable. 35-0394.

PINTO frente medianera con silleta paliers bajada escalera depto. oficina yeserías. 27-9186.

PINTURAS, empapelados y alfombramientos TE: 38-1944.

PINTURA Empapelados imitaciones albañilería cerámica azulejos, salpicre gral. T.E.: 45-8364.

PLOMERIA refacciones en gral. trabajos garantizados. Tel. 923-7863.

PLOMERIA filtr. mantenimiento edif. limpieza de tanques tjos. c/gtía. Tel.: 45-4981/94 cdgo. 5219.

PLOMERIA Gasista arreglos en gral. cambio cueros gratis. 45-4081.

PODA y/o extracción de árboles; retiro desechos vegetales parques y jardines presupuestos al 768-1126 ó 0220-20126.

PROFESOR ajedrez clases a domicilio salón Fischer Esmeralda 517 E.P. Sr. Mosquera 12-21 hs.

PROFESOR de matemáticas. Tel. 51-7769.

PULO parquets plastifico 5 años de garantía, 20 años de experiencia. Tel. 612-0134.

PULO Metales en gral. Fray J. Sarmiento 323. Alt. Laprida 2400 Florida 602-4183.

PULO, plastifico y encero pisos, material de primera. Trabajos garantidos. Te. 59-8115.

REPARACIONES cortinas de enrollar. 50-4812.

SE HACEN polleras arreglos de t. tipo moldes en gral. Independencia 331 4° 7 9-12 y 17-20 hs. 33-5866.

SE OFRECE sra. p/trabajar de 8 a 14 hs. Viamonte 382 - 2° 6 Cap.

SE OFRECE Muchacho 23 años p/mucamo o cualquier trabajo en M. del Plata, Necochea, Miramar, de 9 a 18 hs. Sr. Miguel 921-3410.

SEA enfermera en 3 meses sin secundario. Federico Lacroze 3249 2° piso 15 Cap. Toda edad.

SE ofrece Sra. responsable p/limpieza de oficina TE: 97-0672.

SE ofrecen chicas por hora cama o retiro 8 a 14 hs. TE: 771-9106.

SEÑORA para cuidar enfermos cama adentro, va afuera. Se ofrece TE: 93-2224.

SEÑORA para todo trabajo cama adentro se ofrece TE: 93-2224.

SRA. se ofrece para hacer todo tipo de Sandwich. Tel. 59-2580.

SRA. respetable, se ofrece p/tareas administrativas oficina o clínica, Calle 60 N° 1379 Dto. 3 La Plata.

SR. para tareas gráles. o de limpieza. Ingeniero Bunge y Campana. Lanús.

SR. para sereno o cuidar casa con vivienda Alvarez Nuñez 131.

YESERO albañil revestimiento en madera TE: 571-1592 Sr. Alberto Díaz.

16 COMPRAS Y VENTAS VARIAS

ACEPTO o compro barato de 2ª mano ropero, cama, mesa, sillas. 431-5015 - 659-0614 y 757-0122.

ANTIGUAS pinturas important. valores perf. est. y reacondicionar. Esc. serias of. O'Connor 661 R. Mejía.

ARAÑA 13 luces bronce y cristal una joya $ 7 mill. 90-4479.

BAÑO sauna 10 personas, barcito de cuerina de 1,20 mts. y sillón de peluquería 572-6615.

BOTE de duroaluminio de 4x1,60 m motor 12 c. Rosario 579 Cap. 99-1128.

BOTE pescador con trailer pto. por auto. Patagones 2571. Cap.

CASSETTES usados originales canjeo 2 x 1. Lavalle 742 (al fondo).

CHANGO para puesto en feria. Tel. 240-3782.

COCHE cuna color verde $ 200.000 Av. de Mayo 2143. Ramos Mejía.

COMPRO audio en general y todo lo que usted quiera vender Vamos a su domicilio o llámenos al tel: 35-5279 de 9 a 19 hs.

COMPRO diarios, papeles, hierros, metales. Tel. 97-2278.

COMPRO placas radiográficas usadas recortes y offset. Tel. 631-9114.

CONFECCIONISTA sastre mesa 450 x 1,10 buen estado $ 600.000. Capdevila 160 Banfield Tel.: 242-3182.

CONTESTADOR telefónico Code-A-Phone vdo. con control remoto nuevo $ 3,5 mill. Tel. 53-1641.

CPRO. demolición cualquier zona y cualq. tipo. T.E. 744-8923.

CPRO. Pájaros. tel: 252-7696 de 12 a 15 hs.

CUEROS de oveja curtidos $ 35 mill cada uno. Tel. 942-8164.

FOTOCOPIADORA Scott II Belgrano 270 Avellaneda.

GATOS siameses chocolat. point llamar al Tel. 855-7605.

LIQUIDO urg. 5 maniquíes de niños de 3 a 12 años, y 1 de dama. 567-6601.

MESA de dibujo excelente estado y calidad. 46-3806 después de 20 hs.

PILETA DE NATACION fibra de vidrio nueva ideal para patio terraza o jardín $ 1 Mill. Tel. 768-1126 ó 0220-20126.

RELOJ Cartier dama vdo. barato $1 mill. Tel. 59-2580.

SALDO trapos de piso blanco 30 x 60. Tel. 602-2950.

STOCK completo mercería oportunidad $ 7,5 mill. Te. 88-3834.

STOCK cuadros de arte t. $ 6 mill. Sarmiento 1131 1° of. 5 Cap. 35-2621.

TAPADO de nutria primera selección talle 44 nuevo de 13 a 20 hs. 771-6926.

TRAILER para lancha 5 m y una canoa plástica de 5 m. Chascomús 4858 alt. Directorio 4800. Cap.

VDO. pileta doble de acero inoxidable profunda con griferia. Tel. 765-0949.

VDO. protección de balcón 8 mts por 1 lona igual color verde 4 sillas tapizadas petiribí. Todo $ 700.000. Tel. 38-0205. Sra. Díaz.

VDO. vestido de novia buen estado buen precio tratar Eduardo Comesaña 4487 Ciudadela.

VENDO METEGOL madera usado grande prof. 254-4774.

VENDO bocina parlante comercial sin el cono $30.000. Tel. 641-2220 de 14 a 20 hs.

VENDO juego veladores y lámparas de pie sillones de jardín cómoda y juego de té trajes de hombre todo en buen estado. Chivilcoy 1613. Cap. Floresta, de tarde.

VENDO secadores nuevos peluquería damas con sillones individuales y uno para tres personas y accesorios. Galicia 1299 1° "C". Cap.

VENDO secador de pie profesional funcionando mesita manicura 2 exhibidores, uno de hierro, otro de mimbre y toillete madera peluquería dama, caballero. Malabia 382, esq. Corrientes, Cap.

VENDO camilla de depilación o enfermería a estrenar. Tel. 821-2523.

VENDO delantales y polleras Avda. Córdoba 2206 Cap. Piso 7° 51.

VENDO o permuto sillón con tres secadores profesional por otro valor. Tel. 825-7169.

VENDO ropa de ocasión precios muy bajos. General Artigas 2375 Cap.

VENDO vestido fiesta ideal para madrina talle 52. Constituyentes 5286 Cap.

2 ENCENDEDORES Dupont 1 oro y laca china otro oro ambos con estuche y gtía. de 9 a 19. Tel. 45-9351.

3 PUERTAS de espejo 1 alacena, un tocadisco, 1 combinado. 783-7180.

8 CARTELES inmobiliaria y 3 carteles con 70 acrílicos y letras. Total $1.3 mill. Av. del Trabajo 4289. Cap.

17 AUTOMOVILES PART. Y TAXIMETROS (Cpra. - Vta. - Perm. - Transf.)

COMPRAS

COMPRO pick-up buen estado. 70-75 Tel. 28-8089.

VENTAS

AUTO PLAN Fiat 600 9 cuotas. Tel. 752-3455.

17 AUTOMOVILES PART. Y TAXIMETROS (Cpra. - Vta. - Perm. - Transf.)

VENTAS

BUGGY Burro 75 motor 70, excelente estado $ 7.000.000. 768-1126 o 0220-20126.

CHEVROLET 400 SS M.74 solo para exigentes, todo original fábrica. $ 26,5 mill. Tel. 772-7423 después de las 21 hs.

CHEVROLET 55 muy bueno $ 4.500.000. Av. San Martín 144 Bernal.

CHEVY 74 Lujo excelente estado 22.000.000. Tel. 552-1793. 13 a 15 hs y 20 a 22 hs.

CITROEN 71 muy bueno. Caxaraville 1815 Avellaneda.

CITROEN 3CV M. 1971 dño. vde. urgte. con det. pintura $ 5.500.000 Solís 994 3° D o Portería Cap.

COUPE Fiat 800 M. 68 buen estado barato. Gualeguay 1161 alt. Patricios 200 Cap.

COUPE Mustang '66 impecable y llantas deportivas acepto permuta Zapiartu 1102. Cap.

COUPE Fait 125 mod. 74 única por su estado super deportiva o permuto por 125 4 ptas. Tel. 755-0082.

CUPE Torino 73 super bueno. Chascomús 4858. Alt. Directorio 4800. Cap.

DAIHATSU Cab. Van M.80 imp. T $ 25 mill part. 18.000 km. Tel. 99-0605. 755-3389.

DE CARLO 700 motor caja nvas. Besares 2720. Te. 755-1984. José Ingenieros.

DE SOTO/51 Sedan 4 puertas, motor rectificado y ablandado. Tel.: 601-9597.

DODGE Polara 70 muy buen estado. Dño oportunidad o pmto. Portela 273 Cap. Tel. 612-0134.

DODGE 70 vendo o permuto por taxi. Tel. 92-0369.

DÑO. Chevy 70 excelente estado Ramón y Cajal 1293 Cap. 631-9364.

D.K.W./63 $ 4 mill. detalles de pintura. Potosí 1995 Caseros.

FIAT familiar 1500/ 69 $ 11 Mill. buen estado. Humaita 438. Villa Martelli. Tel. 761-0450.

FIAT 600/74 muy bueno urgente $ 10,5 mill. Centenera 1550 Dpto. 4.

FIAT 125 Fliar. 80, 21 mil Km. Stereo Jensen. Joya p. entend. $ 50 mill. Cabot 1722. Dto. B Cap.

FIAT 125/75 impecable 10 puntos pocos kms. Tel. 28-8089. Martín García 916 piso H Cap.

FIAT 125. Potenciado Mod 77 Chocado de frente $ 125 mill. Escucho ofertas. 254-8173.

FIAT 128 M77 10 pts. Tratar Av. San Martín 2844 1° P. Florida Tel.: 760-9121.

FIAT 128 /72 10 puntos IAVA Calle Paraguay 3424. Cap.

FIAT 128/78 impecable part. vende y pta. 34.000 km. Bolivia 5683. Cap. Tel.: 572-9141.

FIAT 600 M. 68 $ 4 mill. urg. Roca y Mariano Acosta. Ed. 68 loc. 51 Cap.

FIAT 1100/63 una joyita 100 puntos por donde lo mire venir c/seña. $ 6,9 mil. Calle 115. entre 29 y 100. Guernica.

FIAT 1500 c. 67 original km. 93.000 reales sin golpes mecánica excel. papeles al día. 91-2787.

FIAT 1500 mod. 68 2ª serie. Itaquí y Perito Moreno. Tel. 922-5856.

FIAT 600 M. 73 buen estado $ 12,5 Mill. Calle 871 N° 5166 Quilmes Oeste.

FIAT 600 76 impec. est. dño. o pta. urgte. $ 13,5 mill y rat. Lacarra 1427 Cap.

FIAT 600 $ 2.350.000. Tel. 431-5805.

FIAT 800/700 Niceto Vega 5043. Cap.

FIAT Familiar 125 M. 75 particular motor 0 km. líquido urgente. M. R. Trelles 2675 Cap.

FIAT 128 L 1300 cil. Gorriti 448 Avell. Tel. 208-2410.

FIAT 1500 buen estado por terreno Sarandí o V. Dominico pago diferencia en cuotas. Vicente López 835 Avell.

FIAT 600 mod. 70 buen estado. Dean Funes 1974 Cap.

FURGON utilitario mod. 60 muy buen estado. Alfredo R. Bufano 2630. Dpto. A. Cap.

GORDINI '69 buen estado $ 3,5 mill. Tel.: 362-4382.

JEEP POM con repuestos varios funcionando muy bien $ 8 Mill Tel. 41-2220 de 14 a 20 hs.

20 CAMIONES - COLECT. VEHIC. COM. (Cpra - Vta Perm - Transf.)

VENTAS

CAJA de velocidades FAE D 5 sincronizado. Garantido. Tel.: 760-0315. Bernardo de Irigoyen 1139. Florida.

CAJA mudancera c/toldo para Pick Up prim. of. raz. Carlos Calvo 2027. Depto.: 7 Cap.

CAJAS cúpulas furgones p. todas las marcas. Tel. 922-5856.

CAMION Chevrolet. 47. 208-1305.

CAMION volcador buen estado $ 28 mill. vdo. o pto. por Pick-Up. Bragado 5616 1° C. Cap.

DODGE 47 comercial 1 mill. 431-1709.

FORD F100 mod. 63 buen estado. Azara 1027 Cap. Tel. 21-7448.

MERCEDES BENZ 1112. Año '69 en buen estado. Saladillo 2363. Cap. Tel.: 68-9197.

MERC. BENZ m. 67 furgón listo para trabajar facilid. o pto. $ 20 mill. Sayos 5110 Cap.

PICK UP Chevrolet Mod '63. Muy buen estado. Oportunidad. Paso 4491. V. Insuperable. La Matanza.

PICK UP Dodge Mod. 1964. Líquido primera oferta. Medrano 324. 4°.

PICK-UP Dodge 100/80 c/buche y lona impelable. Guardia Nacional 2437. Cap.

PICK-UP Peugeot T 4 B m 71 c/ cup. Urgente $ 115. Mill. o pto. Fiat 600 o Citroen. Rondeau 1556. R. Mej. 654-7736.

UTILITARIA mod. 62 muy buen estado con facilidades Santa Cruz 1652 V. León Ituzaingó.

VENDO o permuto por pick-up 65 en adelante Ford Falcon mod. 66 est. bueno. Fac. 204-3560.

21 MOTOS - MOTONETAS BICICLETAS (Cpra. - Vta. - Perm.)

VENTAS

ANDINA 79 m. bna. Luc. de Giro. Llamar Sr. Pico 311-9291/96 de 8 - 18 hs.

BICICLETAS karting para chicos. Tel. 631-9114.

BICICLETA carrera $ 800.000. Cuenca 1825. 59-8875.

CAMION Mercedes Benz 61 motor 0 km. vdo. o pmto. Fiat 600 del 71 en adelante diferencia a convenir. Epecuén 82 Hurlingham 665-0376.

GILERA 200 S/79 muy buena. Llamar de 20 a 21.30 al 203-0998.

JAWA 350/80 pocos km negra carenado defensas portaequipajes impecable estado. Pto. por automóvil. 942-2641.

KAWASAKI GTO 81 9 mill. 297-1173 después 20 hs. Sr. Viñas o Ramírez.

MOTO PUMA en perfectas condiciones grales. O'Connor 661, Ramos Mejía. $ 1 mill.

VENDO camión mudancera. Chevrolet/57 Fonrouge 1025 Mataderos Cap. Listo para trabajar. Precio a convenir.

YAMAHA RX 125/80 excelentísimo estado. Dño vende por urgente necesidad. Ituzaingó 967. Temperley. Tel. 243-6534.

YAMAHA 125 Enduro 80 salió 81 urg. $ 7.500.000. Warnes 611 Florida.

ZANELLA 200/79 excelente estado. Facilidades. 241-5525.

22 PROFESIONALES Y TECNICOS (Pedidos - Ofrecidos)

PEDIDOS

SEÑORITA Se busca violín mujer para integrar orquesta femenina. San Juan 1119 PB "A". Cap.

OFRECIDOS

ACUPUNTURA, quiropraxia, reuma, várices, hemiplegia, artritis y columna. Informes 653-1723.

DENTADURAS, composturas en el día 8/20. Lavalle 2072. 1° "D" - 45-5381.

IMPUESTOS IVA, ganancias, moratoria, impositiva, ingresos brutos, actualización, sueldos, jornales, facturación. Particulares, empresas. Estudio 432-0565.

MECANICO dental, reparaciones y ajustes gratis. José Ingenieros 5583. Tablada.

REPOSITOR y embalador para droguería o supermercado. Tel.: 21-7347.

SISTEMAS administrativos para pequeñas y medianas empresas. Relevamientos. Implementación y desarrollo. Asesoramiento total contable impositivo. 38-6356 y 37-5898.

TRADUZCO libros literarios y técnicos, inglés-español. Precios a convenir. 45-0474.

23 EMPLEADOS DE COMERCIO Y OFICINA (Pedidos - Ofrecidos)

OFRECIDOS

CONTABLE para empresa dispongo horas de mañana exp. presup. sueldos, cargas, imp. honorarios módicos. Urquiza 735. P.B. Cap. (1221).

EMPLEADO ADMINISTRATIVO y/o liquid. de impuestos ½ día, toda la mañana. Calle 17. Casa 16 V. Alsina. Tel.: 21-4846.

JEFE de tráfico y expedición. Tel. 744-8152.

JOVEN se ofrece para tareas grales. de oficina y trámites. 21-5230.

LIQUIDACION sueldos y jornales calle 17 casa 16 V. Alsina. Tel. 21-4846.

PERITO Mercantil dactilógr. para la tarde. Buenas referencias. Tel.: 854-1848.

SE OFRECE cadete 16 años. Viamonte 382 2° 6. Cap.

SE OFRECE empleada para oficina o vendedora de tienda con experiencia. 624-5940.

SEÑOR culto 55 años se ofrece para preceptor. Vigilancia acompañante etc. Tel.: 27-1405. Sr. Antonio.

SRTA Se ofrece. Seria resp. muy buena exp. desp. 15 hs. Seria Dact. especializada. Recep. Tel.: 37-2877.

2 MUCHACHOS para tareas grales. de oficina. Tel. 48-9378.

24 PERSONAL P/CASA DE FAMILIA (Pedidos - Ofrecidos)

PEDIDOS

CHICAS por hora, para limpieza. Presentarse de 7.30 a 15 hs. Cucha Cucha 1482, 2° piso, Oficina 9, Cap.

MUCHACHA c. cama p. servicio doméstico Avda. de Mayo 1430 piso 5° N° 29 Cap.

SEÑORA sola necesita muchacha sin retiro 35 a 50 años, competente. C. referencias. Pueyrredón 2393, p. 6°, depto. 34, Cap.

SRA. o Srta. c. cama, cualquier edad presentarse diariamente peatonal Lavalle 900 10° A Cap. 392-1093.

SRA. sola nec. jubilada Sra. o Srta. cama y comida. Ituzaingó Tel. 27-9475.

OFRECIDOS

C/ CAMA cualquier edad. Presentarse diariamente. Peatonal Lavalle 900 10° "A". Cap. de 10 a 16 hs. Tel.: 392-1093. No es agencia.

MATRIMONIO s. ofrece cuidadores o portería Bs. As. o z. Adrogué 571-1592 Sr. Alberto Díaz.

SEÑORA 54 años para cuidar niños acompañar sr. y tareas domésticas. Por hora o mes. Tel.: 651-9939. Sra. Elsa.

25 OFICIOS VARIOS (Pedidos - Ofrecidos)

PEDIDOS

APRENDIZAS 14 a 17 años belleza masajes gimnasia peluquería manicura etc. hrio. trab. 14 - 19 hs. Bacacay 1707 2° 6.

APRENDIZ/ZA taller de billetera sepa coser a máquina. Valentín Virasoro 835 Cap.

BUSCO operaria 16 a 18 años H. Yrigoyen 1968. Fondo Florida De 8 a 17 hs.

CORTADOR c/experiencia para carnicería se necesita. Lope de Vega 64. Sáenz Peña.

CORTADOR para carnicería. Av. San Juan 3630.

CORTADORES carniceros, excelentes condiciones con experiencia. Presentarse de 12 a 18 hs. Pinzón 476. Cap.

COSTURERAS prácticas, carteras y terminación. Corrientes 2312 - 4° Piso. Of.: 39. Cap. Tel.: 35-0362. De 8 a 16.30 hs.

NECESITO costureras de camperas. Penguin Independencia 333.

NECESITO modista fina, a domicilio traer muestra pasar de 14 a 19 hs. Avda. Corrientes 3930 Cap.

NECESITO panaderos medialuneros y pizzeros presentarse desp. 14 hs. Rivadavia 888.

OPERARIOS ayudantes en carpint. de obra. Calle 48 N° 3755, San Martín y Sgo. del Estero 324, Cap. 9 a 17 hs.

OPERARIOS ayudantes en carpintería de obra. Calle 48 N° 3755 San Martín, Sgo. del Estero 324 Cap. 9 - 17 hs.

ORGANISTA sin instrumento. Tratar Viamonte 2469 Cap. de 21 - 22 hs.

PART. solic. personas ambos sexos p. promoción gráfica, fotografía, c. sin experiencia. Lun. Vier. 772-9625

PEON para taxi. Referencias. Resida entre Lanús y Longchamps. Tel.: 294-2986. De 8 a 15 hs.

PERSONAS ambos sexos para actividad con futuro en horas libres. No nesecita experiencia 941-7099.

PROMOTORA de publicidad con exp. p/medio de oficio excel. remun. Chacabuco 48. Bánfield. De 9 a 13 y de 15 a 19 hs.

SE NECES. mosaistas present. Lacarra 1647. Cap. De 7 a 10 hs.

SRAS. y srtas. que quieran vender ropa niños y jovencitas sin cap. Saavedra 891. R. Mejía. Tel. 658-4712.

TALLERISTAS para fábrica de portafolios y carteritas y porta cosméticos. Quilmes 343 Cap. (alt. Av. Saenz al 300).

VENDEDORAS/ES con o sin exp. buena pres. ganen $ 210.000 diarios. Present. Almafuerte 4105. Santos Lugares.

VIA VALRROSA: necesita revendedoras. Tel. 602-1702.

½ OFICIALES soldadores c. exp. en soldadura metálica. Calle 48 N° 3755 S. Martín, Sgo. del Estero 324 Cap. 9 - 17 hs.

½ oficiales soldador c. exper. en sold. eléct. Calle 48 N° 3755, S. Martín o Sgo. del Estero 324, Cap. 9 a 19 hs.

OFRECIDOS

ANTENAS colectivas, porteros eléctricos sistemas de seguridad. Tel. 26-1717.

CHOFER femenino para taxi se ofrece. Ciudad de la Paz 2472 4° A P.

CHOFER para taxi con experiencia y referencias. Se ofrece: 631-9767.

CHOFER responsable 45 años para taxi. Tacuarí 656. Cap.

CHOFER Taxi c/ experiencia trab. solo. 89-4410.

CHOFER femenino taxi u otros. Tel. 86-8300 de 12 a 17 hs.

COCINERO c. ayudante p. zona atlántica. Tel. 48-9378 Sr. Angel.

COLOCACION de cerám., azul., albañilería en gral., electricidad, asesoramiento sin cargo. Precios sin competencia. Tel.: 38-5622.

DIBUJO planos municipales replanteo y de agrimensura. Tel. 201-4736.

FOTOGRAFO profesional. Fiestas casamientos, comuniones. Calidad experiencia Sr. Víctor. 922-7022.

GASISTA matriculado plomería en gral. electricista. 654-6968.

GASISTA matriculado plomería en gral. electricista. 757-3129.

MOZO competente se ofrece. Con exp. Salón cdor., servicio de lunch. Tel.: 361-7116.

MOZO mostrador práctico. Se ofrece: Tel.: 21-7347.

MOZO mostrador competente. Se ofrece: 21-7347.

MOZO competente restaurante confitería efectivo o fin de semana. 431-5759.

MOZO competente exper. salón cdor. servicio de lunch. 361-7116.

MULTIPLO metalúrgico y electricista dispositivos y máscaras por carta Padre Vanini 2479. Haedo.

OFICIAL pintor competente. Por tanto o cuenta. Tel.: 68-5059.

ORDENANZA cuidador, cadete o asensorista. Horario corrido. Chivilcoy 1613. Cap. de tarde. Floresta

PEON para granja se ofrece. Tel.: 47-5016.

PINTO Depto. casas. Tel.: 942-8031.

PINTO casa, deptos., oficinas consorcios. Facilidades de pago. Tel.: 821-5751.

PINTOR de edificios, obras y dptos. silletero Tel. 38-6067.

PLANCHAMOS confección pantalones, polleras etc. bien y rápido. Retiro y entrega. Domicilio 99-2910. De 16 a 21 hs.

PLASTIFICO y pulo pisos y coloco y arreglo. Parquets. Tel.: 922-7216. Flexiplast.

PLOMERO trabajo a domicilio conservación. 35-2906.

SE OFRECE cocinero o parrillero p/ temporada. Tel.: 37-2738.

SE OFRECE maitre o mozo cat. doy amplias referencias. Tel.: 28-1671.

SE OFRECE mozo competente. 24 de Noviembre 894 Cap. 97-0672.

SEÑOR culto 55 años para preceptor. Vigilancia acompañante etc. Tel.: 27-1405. Sr. Antonio.

SEÑORA se ofrece en su domicilio para trabajos grales. (manuales, tipiado a maq. etc.). Tel.: 752-5026.

TOMO trabajo de overlook con puntada de seguridad. Retiro y entrego. Calle 12 (ex 16) Alberdi 3430. Berazategui.

2 AYUDANTES peluquería. Córdoba 2206 8° 59 Tel. 48-9378.

26 VIAJANTES DE COM. CORREDORES Y REPRESENTANTES (Pedidos - Ofrecidos)

PEDIDOS

CORREDOR con experiencia ferretería, rep. automotor. Cap. o interior Pjo. Laplace 3251. Tel.: 567-8561.

CORREDORAS de productos alimenticios para Capital. Pres. Lun y Mart. de 10 a 17 hs. Ramón L. Falcón 3033. P.B. Depto.: 2 Cap.

CORREDORAS/ES importante distribución vinos finos Cap. y prov. Alta comisión con premios. El Salvador 4570. Cap.

CORREDORES p. anexar lubricantes y grasas indust. y automotriz. Jujuy 1149 Lanús O. 241-4600/5620.

CORREDORES/AS para fábrica de marroquinería línea de primera para Cap. y Gran Bs. As. Presentarse Quilmes 343 Cap. (alt. Saenz al 300).

NECESITAMOS gente c/ ambición para negocio nivel gerencial. Entrevista Sr. M. Salas. Caball. con saco y corbata. Rivadavia 9184. 20.30 hs. Mart. y Viern.

NECESITO corredor/a. Zona libre p/vinos finos. El Salvador 4570. Cap. De 9 a 12.20 y 15 a 19 hs.

OBRA SOCIAL selecciona personal promoción social zona Norte $4 mill. mensuales. Director Casilla de Correo 36. Martínez (1640).

PEQUEÑA inversión mentalidad empresaria. Horas libres ambos sexos. Martes 9/16 hs. Tel.: 620-2122.

PROMOTORAS de cosméticos incorpora vendedoras excelentes ganancias. Llamar tel.: 766-3304.

PROMOTORAS y vendedoras/es extraordinarias comisiones, liquidaciones diarias. Ciudad de la Paz 2306. Tel. 70-5800.

PROMOTORAS/ES p/inst. de bien público. ventas excel. comis. Lun. a viern. De 10 a 19 hs. Humberto 1° 1319. P.B. "B".

PROMOTORAS/ES vendedores/as, con o sin experiencia. Llamar de 8 a 12 hs. Tel.: 923-0460. Sr. Aldo.

PROMOTORAS buena presencia s. necesitan p. Cap. y z. sur sueldo y comisiones diarias viajes a M. del Plata y Córdoba. Rivadavia 1255 4° 420 10 - 18.

PROMOTORA buena presencia para trabajar dos o tres horas por la tarde. Jueves y viernes de 9 a 12 Junín 495 Boulogne.

PROMOTORES/AS para clínica. Zona Lanús Este. De 12 a 15 hs. Caaguazú 2876. 1° Piso. Lanús.

PROMOTORES/AS sueldo y comisión. Paraná 489 1° Of.: 4 Lunes a viernes. De 9 a 18 hs.

PROMOTORES/AS buena presencia $ 210.000 diarios presentarse Almafuerte 4105 Santo Lugares.

PROMOTORES/AS más altas comis. de pza. p. TV color Ciudad de La Paz 2306 alt. Cabildo 2300. 70-5800.

SE NECESITA Sra. señoritas para ventas de cosméticos. Zona Quilmes y Ezpeleta. Comisión Premios. Incentivos. Tel.: 254-5404.

SEÑORITAS ventas zona centro con o sin experiencia hoy mañana. Tel. 34-0274 30-5729.

VENDEDORES/AS 19 a 25 años con o sin experiencia planes de ahorro TV Color Presentarse en Esmeralda 345. Entrepiso. Cap.

VENDEDORES/AS con vinculación en empresas p. promoción TV color prestigiosa marca. 70-5800.

VISITADORES muy buena presencia mayores de 18 años presentarse de 9 a 13 hs. en José Hernández 4866 Ruta 8 Km. 17,500 San Martín.

OFRECIDOS

CORREDOR de accesorios de automóvil importante cartera de clientes desean anexar encendido Sr. Carlos Tel: 653-3558

27 ALOJAMIENTOS - PENSIONES - HOTELES (Pedidos - Ofrecidos)

PEDIDOS

BUSCAN 2 personas, habitación amoblada cerca Pza. Lavalle. 35-4491. Sra. Carmen, de 14 a 17 hs.

BUSCO habit. grande p. matrimonio con un hijo en alquiler. Tel. 37-3926.

OFRECIDOS

A CABALLERO cama muy confortable agua caliente, cocina y plancha. Av. Alte Brown. 1325. Boca. Cap.

A CABALLERO cama muy confort. agua caliente coc. plancha gratis. Alte. Brown 1325 Boca.

A HABITACION dos camas y pieza chica una cama hombres. México 1482 3° 1° particular.

ALQUILO habitación para matrimonios solos. Urquiza 210 Once Cap.

ALQUILO habit. Sin Muebles. Tel.: 72-9758.

ALQUILO habitación compartidas para caballeros. Moreno 508. 3° Piso Depto. 6 Cap.

ALQUILO habitación a matrimonio solo o con bebé. Boyacá 863. Flores.

ALQUILO hab. hay cocina y heladera. Callao 86. Piso 3°. Cap.

ALQUILO pieza, cocina, baño tratar. Sr.: Ríos Calle 127. Entre 16 y 17 - Berazategui.

ALQUILO piezas $ 400.000 y 500.000. Anchorena 547/51.

ALQUILO sala calle cocina heladera confort. Bartolomé Mitre 2094, 4° Piso Cap.

ALQUILO hab. c. teléf. compartido a Srta. 821-2523.

ALQUILO 1 amb. 4 x 8 cocina y baño completo a 1 cda. Av. Sta. Fe 3500. $ 850.000. 67-9097.

ALQ. CABALLERO excelente habitación a la calle casa flia. no es hotel garaje. 431-5015. 659-0614. 757-0122.

ALQ. habitación amoblada en casa flia. comedor, dormitorio a 2 caballeros o matrimonio de 13 a 20 hs. 772-3797. $ 600.000.

CAMA para caballero $ 10.000. diarios Paraná 358. Pso. 5° Depto 1. Cap.

CAMAS para caballero hab. simple o compartida desde $ 8.000 ambiente familiar. Sarmiento 3128.

CAMA caballeros 9000 por día agua cal. México 167 Cap.

CASA de familia pieza para matrimonio amueblada con o sin Av. Donato Alvarez 1785. Cap. Tel. 58-3957.

HABITACION c/baño privado, agua caliente. Desde $ 15.000 por día. Andrés Ferreyra 3886. Alt. Sáenz al 400 Cap.

HABITACION a uno o dos caballeros o matrimonio con o sin pension familiar. San Juan 1119. P.B. Depto. "A". Cap.

HABITACION amoblada con cocina individuaal con o sin chicos. Uspallata 943. Cap.

HABITACION en casa de flia. p. srta. o caballero solo Guillermo Correa 4591. Cap.

HABITACION para matrimonio con hijos o persona sola. Con cocina. Bolívar 1356. Cap.

HABITACION para matrimonio. Con hijos o persona sola. Con cocina. Tarija 3368. Cap.

HABITACION Srtas. Talcahuano 451. 4° Piso. Cap. Tel.: 35-6655.

HABITACION s. muebles. persona mayor. Matheu 849.

HABITACION y cama damas y caballeros. J. B. Alberti 5914. Cap.

HABITACION coc., baño, separado. Para matrimonio solo 500.000. Castelli 464. Ciudadela Norte.

HABITACION casa de flia. con o sin muebles.; 773-7938.

HABITACION en casa de familia con o sin muebles para matrimonio o personas solas llamar: Tel.: 48-4646.

HABITACION grande precio económico. Niceto Vega 4680. Cap.

HABITACION para srta. sola o a compartir. Lima 667.

HABITACION .Pleno centro amplia luminosa, amueblada 2 personas. Callao 741. 1° "2" de 8 a 11 y 18 a 20 hs.

HABITACIONES con baño privado. Estados Unidos 2540. Entre Saavedra y Alberti. Cap.

HABITACIONES c. sin muebles matr persona sola precios económicos ambiente familiar. Bacacay 2142.

HABITACION a 2 caballeros, 400.000 c/u. c. telef. Jean Jaurés 672 piso 2° B Cap.

HABITACION caballero solo Lavalle 1206 piso 5° dpto. 1 Tel. 35-7954 500.000 mensual.

HABITACION económica $ 400.000 mens. matrimonio c. hijos c. sin muebles. Bmé. Mitre 4366. 981-7930.

HABITACION en hotel Ayacucho 652 para Srtas. y caballeros.

HABITACION pleno centro amplia, luminosa, amoblada 2 personas. Callao 741 1° "2" 8 - 11 y 18 - 20 hs.

HABIT. amueblada matrimonio c. sin hijos, coc. a gas 1 cdras. Constitución P. Echagüe 1270. Cap.

HABIT. Srtas. compartir con una desde $ 7.000 diarios o individual (3 x 380 m) $ 12.000. 23-9977.

HABIT. amueblada para 1 ó 2 personas. Lugano I y II. 26-3584.

HABIT. baño privado agua caliente desde $ 15.000 por día. Andrés Ferreira 3886 alt. Saénz 400.

HABIT. sola o a compartir caballero matrim. s. hijos precios módicos coc. gas agua cal. Stgo. del Estero 360.

HABIT. y cocina matrim. c. sin chicos. Defensa 1537 frte. Parque Lezama.

HABIT. 1 ó 2 caballeros único inquilino en San Telmo. Tel. 361-8604.

HERMOSAS habitaciones Lacarra 146 Cap.

HOTEL habit. c/sin baño privado. Para matrimonio y persona sola. Juan B. Alberdi 2620. Cap.

OFREZCO sala y comedor ideal médico homeopático. Constituyente 5286 Cap. 571-0363.

PARA muchachos y matrimonios en Barrio Norte alquilo habitaciones. Tel. 93-8371.

PIEZA a compartir para caballero $ 350.000. Paseo Colón 1361 1° "2".

PIEZA chica. Elías 1249 Cap. Pompeya.

SRA. sola comparte habitación con Sra. o Srta. sola. Ituzaingó Tel. 27-9475.

28 CASAS Y DEPTOS. DE VERANEO (Cpra. - Vta. - Alq. - Perm. - Transf.)

VENTAS

DEPARTAMENTO en Mar del Plata alquilo ó vendo. Zona centro Quintino Bocayuva 523 Dto. 2.

MAR DEL PLATA dño. depto. Bolívar y Corrientes 1 amb. divisible amueblado. 362-3532.

NECOCHEA - V.Marítima Zabala Terreno 400 m2 a 20 m Boulevar Sarmiento Tel.: 551-7161. Holemberg 1645. Cap. A. Thomas 2165. Dto. 2 Cap.

SAN BERNARDO depto. 3 ambtes., frente al mar. Centro. Tacuarí 1430. Tel.: 23-0554.

TERRENO en Uruguay, balneario Salinas, una cuadra playa, sobre asfalto. Luz eléctrica y agua corriente. Tel. 70-5800.

ALQUILERES

CARLOS PAZ: chalet y dptos. particular. 243-5663.

MAR DEL PLATA depto un amb.. Centro. Por mes, quincena o todo el verano. Tel. 26-6831.

MAR DEL PLATA: dpto. s. 6 personas Sta. Fe 2155 y S. Bolívar m. esquina contraf. ó vendo. 91-2787.

MAR DEL PLATA: dpto. 1 amb. div. 4 pers. otra frente vista a la calle 3 cuadras provincial diciembre. 653-3558.

PINAMAR: cons. chalet jardín capacidad 7 - 14 21 ó 28 pers. diciembre enero febrero 16 a 20 hs. 23-9977.

SAN CLEMENTE: 2 chalecitos comodidad para 5 y 8 personas parque parrilla mes diciembre. 26-3584.

SANTA TERESITA dptos. diciembre enero y febrero. Tel. 632-7246.

29 HALLAZGOS Y EXTRAVIOS

★

BEBITA ENFERMA GRATIFICARE $ 600.000

Datos urgentes de perra policía, responde al nombre de Quissi. Zona San Justo día 22/10/81. Informes a: **Pcias. Unidas 3745**

31 VARIOS

A COLECCIONISTAS escopeta calibre 12 - 6 bien líquido. Linch 3777 Cap.

JUGADORES hockey s/patines p/formar equipo. Presentarse viernes 30; 21 hs. Alvarez Jonte y Gragueiro Pizzería. Sr. Oscar.

SEÑORA con 6 hijos solicita vivienda o material para construcción de prefabricada. Agüero y Chascomús 5.100 Avell.

Obreros Paralizaron Polonia

HUELGA GENERAL POR LAS REPRESIONES

VARSOVIA, 28 (AFP, AP).— Millones de obreros polacos cesaron hoy el trabajo en toda Polonia a las 12 hora local (11 GMT), respondiendo a un llamamiento del sindicato independiente Solidaridad.

La huelga generalizada fue decretada para exigir una mejora del abastecimiento, el cese de las "represiones" contra los militantes sindicales y la instauración de un "control social" sobre la gestión de la economía.

El ulular de sirenas y los bocinazos de automóviles en circulación, marcaron el principio del paro laboral, que debía durar solo 60 minutos. Autobuses y tranvías se inmovilizaron y estaban previstos mitines en fábricas y oficinas para discutir sobre las reivindicaciones de Solidaridad.

El "estado de preparación de huelga" fue proclamado a las 8 hora local (7 GMT). La enseña nacional, blanca y roja, fue izada en la puerta de las empresas y el letrero "strajk" (huelga) apareció en las ventanas, mientras los trabajadores se ponían el brazalete de Solidaridad.

En los servicios sanitarios, centrales eléctricas, medios de comunicaciones interurbanas, tiendas, escuelas, industria alimenticia y farmacéutica, a quienes se pidió no dejaran de trabajar, el movimiento se limitaría a estos signos exteriores, sin causar perturbaciones.

Se pidió, con todo, al personal docente que explicara a sus alumnos las razones de la huelga.

Por su parte, el Comité Central del partido tiene previsto reunirse. Se especula que podrían introducirse cambios en el buró político del partido, sacudido recientemente por el relevo del premier Stanislaw Kania y sustitución por el general Wojciech Jaruzelski como jefe del partido.

Se especula que el comité pedirá al SEJM (Parlamento polaco) la cancelación de la legalización de huelgas, medida que Solidaridad conquistó con sus huelgas del año 1980 juntamente con la legalización de su propia existencia.

Solidaridad había ofrecido no llevar a cabo el paro de hoy si el gobierno accede al establecimiento de un Concejo gremial-gubernamental para el manejo de la economía. El gobierno no ha respondido, y una reunión que estaba prevista para anoche entre el líder sindical Lech Walesa y funcionarios del gobierno no se materializó.

Tanto Solidaridad como el Partido Comunista se lanzaron a vigorosas campañas de propaganda a favor de sus respectivas posiciones, en tanto la agencia noticiosa oficial soviética TASS reiteraba sus usuales acusaciones en el sentido de que elementos contrarevolucionarios estaban agitando la tensión en Polonia, y que los dirigentes de Solidaridad estaban realizando un "chantaje" a las autoridades mediante la realización de sus huelgas y paros.

● CONVENIO CON LOS YANQUIS

WASHINGTON, 28 (AFP).— Estados Unidos suministrará a Polonia productos alimenticios de primera necesidad, procedentes de stocks del Departamento de Agricultura, anunció hoy aquí el Departamento de Estado.

El pago se efectuará en moneda polaca, precisó Joe Reap, portavoz de este organismo. Los productos alimenticios —mantequilla, leche en polvo y queso— van destinados a los niños en edad preescolar.

Reap indicó, además, que un lote de ayuda alimenticia procedente de donaciones privadas norteamericanas llegó el 22 de octubre a Polonia. Esta ayuda consistía en 2.656 toneladas de leche en polvo, 664 toneladas de pavos y 113 toneladas de alimentos para bebés.

El contrato firmado hoy, añadió el portavoz, lleva a 741 millones de dólares las sumas consagradas por Washington a la ayuda alimenticia a Polonia.

GASES CONTRA LOS MINEROS

VARSOVIA, 28 (EFE).— Sesenta y dos personas, de las que treinta y ocho son mineros, han sido llevadas ayer a hospitales, al habérseles arrojado en Silesia, en el sudoeste del país, cápsulas de gas desde un automóvil.

Así lo informan la agencia de Noticias PAP y el sindicato independiente Solidaridad. Este último dice que no hay por el momento ninguna explicación de lo ocurrido e indica que nueve de los afectados son niños.

Algunos mineros, cuyo número aún se desconoce, han declarado una huelga de carácter indefinido después de que el activista sindical Wojciech Figiel celebrara un acto, al que asistieron numerosas personas, en el que calificó el incidente de provocación de las autoridades.

Solidaridad señala que fueron arrojadas cuatro cápsulas, de las que dos no estallaron, y que contenían aparentemente ácido.

Aves que Vuelan, me Gusta el Toro

VALLADOLID, España, 28 (EFE).— No. No eran visiones las de la buena señora que, como quien dice haber visto un burro volando, aseguraba despavorida a su marido que había un toro corriendo por el tejado de la casa de enfrente.

Porque se trataba de un toro de verdad, uno de los varios novillos que, durante un típico "encierro" que se celebraba dentro de las fiestas de Medina del Campo, se salieron de su trayectoria callejera y se subieron a los tejados.

CRISIS EN EL PERU: RENUNCIO UN MINISTRO Y RELEVAN MILITARES

LIMA, 28 (UPI).— El ministro del Interior, José María de la Jara, presentó hoy su renuncia irrevocable al cargo, que fue aceptada por el presidente, Fernando Belaúnde Terry, pero provocando una crisis ministerial.

En el texto de su carta al presidente, de la Jara dijo que renunciaba a causa de los desórdenes registrados la semana pasada en el Cuzco, donde murió un estudiante universitario.

"Soy plenamente consciente de la responsabilidad política que me incumbe por los actos que se producen a consecuencia de toda grave alteración del orden público como la ya mencionada", puntualizó.

"Al mismo tiempo (y sin que mis palabras puedan calificarse como acusación para nadie) repugna a mi convicción democrática un hecho de tal naturaleza", agregó.

"Cumpliendo una vez más el mandato de mi convicción democrática presento a usted renuncia irrevocable", escribió en otro párrafo de su carta.

De la Jara, quien será reemplazado por el ministro de Aeronáutica, general José Gagliardi, informó que ha solicitado una severa investigación de los desórdenes registrados la semana pasada en el Cuzco, 600 kilómetros al sudeste de esta capital.

En esos disturbios murió Antonio Hyerbe Flores, de 19 años, estudiante de ingeniería civil de la Universidad San Antonio Abad, del Cuzco. Para mañana está anunciado un paro general en el Cuzco en protesta por el alza de las tarifas de los pasajes, causa de los desórdenes.

Por otra parte, se informó que Gagliardi sería reemplazado en aeronáutica por el comandante general de la Fuerza Aérea, general Hernán Baluarte.

Otros cambios se producirán en los ministerios de Guerra y de Marina.

El general Luis Cisneros Vizquerra asumirá el cargo de ministro de Guerra en reemplazo de Jorge Muñiz Luna, mientras que en la Marina, el vicealmirante José Carbajal Pareja reemplazará a Mario Castro de Mendoza.

Devorado por los Tiburones

CHARLOTTE AMALIE, Islas Vírgenes de Estados Unidos, 28 (UPI).— Un cuatrimotor dominicano de carga se estrelló anoche, en aguas caribeñas infestadas de tiburones cerca de St. Thomas, causando la muerte de por lo menos uno de sus cinco ocupantes.

El piloto y el copiloto, identificados como Octavio Alva Minaya y Luis Nolasco, desaparecieron.

Un helicóptero del servicio de guardacostas rescató a Gustavo Tactuk, de 38 años.

AVISOS AGRUPADOS AVISOS AGRUPADOS

2 COMPRAS Y VENTAS EN GENERAL

ORO — POMPEYA AV. SAENZ 1169 Loc. 33 SUPERO CUALQUIER OFERTA

ORO — CONSTITUCION Dentro hall Est.$150.000 xgr en alhajas antiguas plata y brill Brasill 1128 Loc LyL

ORO POMPEYA ESQUIU 941 FRENTE A LA IGLESIA $ 120.000 X GR. FINO SABADO ABIERTO

ORO — $ 175.000 en alhaj. ant. TE. 37-9436 Rivadavia 1416

ORO PERFUMO $150.000 ORO 18 ALH.ANT. RIVADAVIA 2972 FTE PLAZA ONCE

ORO PUEYRREDON 512 CASI ESQUINA CORRIENTES SUPERAMOS CUALQUIER PRECIO EN TODO TIPO DE ORO

ORO ORO ORO 140.000 Brillantes TALCAHUANO 376 (casi esq.Ctes) RIVADAVIA 2219

ORO BME. MITRE 2715 a mts Pueyrredon Plata Brillantes Alhajas Antiguas TASACION INSUPERABLE

ORO FRENTE PLAZA ONCE LA MEJOR COTIZACION PUEYRREDON 15

ORO POMPEYA AV. Sáenz 946 Loc. 11 (Galería Monumental) SUPERO CUALQUIER OFERTA

ORO CHACARITA $130.000 Alh. Ant./Rcto. Póliz. AV. DORREGO 813 (Esq. Ctes.)

ORO PUEYRREDON 145, LOC. 11 110.000 GR. C/B (FRENTE ESTACION ONCE) SABADOS ABIERTO

ORO SAN MARTIN NADIE PAGA MAS GALERIA COLONIAL LOC 26 (Fte Estación) Alh. Antig. Plata Brillantes

ORO POMPEYA SUPERAMOS • CUALQUIER OFERTA EN TODO TIPO DE ORO • ABIERTO TODO EL DIA AV.SAENZ 937 LOCAL 25

ORO BME. MITRE 2700 SUPERO OFERTAS - PAGO MAS 1 CUADRA AV. PUEYRREDON

ORO "CESAR LUIS" NO MIENTE GANE MAS $$ VENDIENDO EN CORRIENTES 2348 LOC 29 galería del 11

ORO ARTIGAS 92 - LOCAL 24 Frente Plaza Flores-Supero ofertas Alhajas y brillantes. Tasaciones gratis 9/20 hs.

ORO SUIPACHA 474 LOCAL 22 $ 180.000 POR GRAMO C/B SUPERO OFERTAS

ORO ¡NADIE PAGA MAS! CONTROLE COTIZACION OFICIAL CASTELLI 27 (ONCE) A PASOS AV. RIVADAVIA

ORO $ 140.000 x Gr A.A RESCATO POLIZAS SANTA FE 2653 LOC 28 de 8 a 20 hs Sab. Abto

crónica CLASIFICADOS en: MERLO Av. del Libertador 520 1° "40" Tel.: 69-6615

URGENTE VENDO Superpuestas marinera $ 295.000 Dormitorio, Comedor, Placard $ 395.000. Cocina, Lavarrop. máq. coser $ 195.000. Heladera $ 285.000. TV $ 285.000. Cama de 1 Plaza. $ 59.000, 2 plazas $ 99.000. CASTAÑARES 1371 Capital (Alt. Asamblea 1000) Parque Chacabuco

7 PROFESIONALES

ENFERMEDADES DE LA SANGRE Piel. Vías urinarias. Dr. Cortondo (Méd.) 9-12 15-21 hs. Saavedra 22 - P.B. "B" 48-0401 (Plaza Once)

VENEREAS Urinarias - Piel - Glándulas Dr. O. Brizzio (Médico) - 49-1525 9-12 y 15-20 hs. Sábados 9-12 horas. Bmé. MITRE 2105 - (Congreso)

ACCIDENTES DE TRABAJO (Art. 20 LCT) DESPIDOS CONSULTAS GRATIS Dres. Dubove-Arbetman-Abogados Uruguay 772 - 8° 82 - 10-19 hs.

UROLOGIA - VENEREAS Dr. Vicario (Méd.) - 10 - 12 y 15 - 20 hs. AYACUCHO 183 - CONGRESO Teléfono: 49 - 6998

VENEREAS - URINARIAS - PIEL Dr. MORALES N. Médico Lunes a viernes de 10 a 12 y 17 a 20 hs RIVADAVIA 3132 - ONCE

RUSIA ADVIERTE A LOS YANQUIS: PUEDE ESTALLAR GUERRA ATOMICA

MOSCU, 28 (UPI).— La Unión Soviética aprovechó los temores contra una guerra nuclear en territorio europeo, lanzando una campaña de propaganda que acusa a Estados Unidos de llevar a cabo "un juego peligroso" que podría conducir a una "guerra atómica mundial".

En Washington, el secretario de Defensa norteamericano Caspar Weinberger dijo ayer que los temores de algunos sectores europeos representaban a una minoría, pero que podrían convertirse en un asunto de "considerable preocupación" si afectaban la política de defensa de la Organización del Tratado del Atlántico Norte.

La agencia noticiosa oficial soviética Tass, demandando "respuestas directas a preguntas sencillas", preguntó: "¿Está preparado el gobierno norteamericano para admitir inequívocamente que la guerra nuclear, en Europa o en cualquier parte, es inadmisible?"

La ofensiva soviética siguió a una semana de manifestaciones masivas en las capitales de Europa contra los planes de la OTAN para desplegar nuevos misiles nucleares norteamericanos, a fin de contrarrestar los misiles soviéticos

Las acusaciones siguieron también al furor en Europa occidental por el comentario de Reagan de que se podría concebir una guerra nuclear limitada en el continente europeo.

Un vocero de la Casa Blanca, Larry Speakes, dijo: "No creo que (los norteamericanos) tengamos una imagen belicista... Estamos avanzando en las negociaciones sobre limitaciones nucleares".

Tass desafió a Reagan a que renuncie a la doctrina de la "guerra limitada" y observó que "las manifestaciones continúan. Los europeos occidentales no creen en las seguridades de los dirigentes de la OTAN, y tienen buenas razones".

REAGAN EN UNA ENCRUCIJADA

Congreso Decide Venta de Armas a Arabia

WASHINGTON, 28 (AP).— El presidente Ronald Reagan se halla hoy en una encrucijada: lograr una dramática victoria o sufrir un resonante revés parlamentario en la primer batalla que libra en el Congreso en lo tocante a la política exterior que quiere imprimir a su gobierno.

Reagan aún necesita dos o tres votos antes de plantear en el Senado la mayor venta de armamentos en la historia de los Estados Unidos: una operación por valor de 8.500 millones de dólares, por la cual se proveería a Arabia Saudita de cinco modernos aviones porta-radares AWACS, 1.177 proyectiles tipo "Sidewinder", aviones cisternas y tanques de combustible adicionales para aumentar el potencial atacante de aviones de caza tipo F-15.

Uno de los principales opositores de la operación, el senador demócrata Alan Cranston de California, quien daba por seguro el veto senatorial de la misma, ayer debió admitir que "las posibilidades se han desplazado para favorecer a la Casa Blanca... bien podríamos perder".

Reagan ha afirmado repetidamente que en su victoria o derrota en esta cuestión se juega la cooperación saudita con Estados Unidos en el Medio Oriente y la efectividad de su plan estratégico de defensa de esa rica región petrolera.

Es posible un empate, con 50 senados votando por "sí" e igual número por "no". Pero en ese caso Reagan triunfaría ya que se requiere una mayoría simple para derrotar la operación propuesta. La cámara de representantes ya ha votado abrumadamente por la negativa.

En una ofensiva de cabildeos y gestiones ayer, el presidente convirtió a tres oponentes a la causa, y conquistó a seis cuya opinión aún no había sido comprometida. Con ello redujo la oposición a 52 votos, contado él mismo con 47. Queda sin pronunciarse solamente un senador, Russell Long, demócrata de Louisiana, según la cuenta de The Associated Press.

Reagan ha despejado su agenda de actividades de hoy para dedicarle la jornada a un último esfuerzo. El debate senatorial se iniciaba hoy a las 9 (EST).

● OPINAN LOS ARABES

BEIRUT, 28 (EFE).— "Si Arabia Saudita no consigue de Estados Unidos los equipos militares que necesita para salvaguardar su seguridad, tratará de comprarlos en otros países", ha manifestado el ministro de Información saudí, Mohamed Abdo Yamani.

ALERTA EN LONDRES: MATAN A UN POLICIA

LONDRES, 28 (AP).— La policía de Londres estaba hoy en estado de alerta mientras trataba de capturar una célula del Ejército Republicano Irlandés (IRA) tras el estallido de un explosivo que ayer mató a un agente.

Sectores de la calle Oxford, normalmente uno de los centros comerciales más concurridos de Gran Bretaña, fueron evacuados temporalmente mientras la policía buscaba bombas como la colocada ayer en un bar, que estalló cuando un experto en explosivos trataba de desactivarla. El agente murió a causa de la explosión.

La calle Regent y el barrio de Piccadilly también fueron cerrados al público para facilitar la búsqueda de explosivos. Lo mismo ocurrió en estaciones de trenes y subterráneos.

En la Cámara de los Comunes el secretario del Interior Silliam Whitelaw apeló al público para que ayudara a la policía en su persecución de elementos del IRA que en los últimos 17 días efectuaron tres atentados dinamiteros, causando la muerte de tres personas y heridas a otras 38.

El Salvador: Gigantesca Ofensiva Contra Rebeldes

SAN SALVADOR, 28 (UPI).— Tropas especialmente entrenadas por soldados norteamericanos se trasladarán a un volcán en el corazón de la región oriental de El Salvador, dominada por los rebeldes izquierdistas, en lo que un militar describió como la mayor operación antiguerrillera en la historia del país.

Entre tanto, tres ingenieros norteamericanos evaluaban medios para reemplazar el Puente de Oro dinamitado por los rebeldes el 15 de octubre, lo cual aisló virtualmente El Salvador oriental del resto del país, dijo un vocero de la embajada estadounidense.

Los ingenieros consideran opciones tales como un puente de pontones o grandes balsas capaces de soportar tractores y remolques a través del veloz y rugiente río Lempa, que divide en dos a El Salvador, dijo el vocero.

Tropas de la brigada Atlachil, entrenadas y aprovisionadas por Estados Unidos para la guerra contra la insurgencia, se trasladaron ayer a las faldas del volcán Chicuntepec, 65 kilómetros al este de San Salvador, en helicópteros norteamericanos "Huey", dijeron militares.

Las tropas planean marchar siguiendo el Lempa y limpiar de guerrilleros la zona, en la mayor operación antirrebelde jamás lanzada contra los izquierdistas, que luchan por derrocar a la Junta cívico-militar, manifestó un oficial de la Atlachil.

USURERO

Multa y Latigazos

TEHERAN, 28 (EFE).— Prosiguen los castigos y las ejecuciones en Irán.

Un adinerado comerciante del mercado central de Teherán, informó Radio Teherán, fue multado con un millón de dólares, castigado públicamente con 50 latigazos y condenado a un año de cárcel, por usura y almacenamiento indebido de mercancía. El castigo físico se cumplió hoy en el mercado.

La prensa de Teherán informa también hoy de la reciente ejecución de ocho militantes y seguidores de los "muyahidin", entre ellos, dos mujeres, así como de la expulsión de 96 estudiantes de secundaria en Meshkinshahr, acusados de ser seguidores del grupo izquierdista "Muyahidin Jalk".

Para su mayor comodidad ahora también publique

SU AVISO CLASIFICADO GRATIS

EN PLENO CENTRO

COMPRE - VENDA - ALQUILE - PERMUTE
OFREZCA O BUSQUE TRABAJO

Enteramente Gratis

EN crónica Vespertina

EXCLUSIVAMENTE PARA PARTICULARES

Concurra con sus documentos de identidad

GARAY 140 de 9 a 19 hs.

LAVALLE 742 Loc. 4 de 9 a 22 hs.

OTRO APORTE DE crónica PARA EL PUEBLO

Jueves con Todo

Tres pasos habrá que dar esta semana, gambeteando eucaliptus y embocando ventanillas de cobro. "Se jugó" el hipódromo platense y la primera puntada a partir de las 15 y con cierre a las 21.45 marcará las pautas de mañana. Diez carreras de un nivel subido, con anotados "in crescendo" en la segunda mitad, como para no dudar que se van a vivir las emociones de todas las tardes. Otra cosa para no dudar: ¡prometemos acertar varias! Y seguir esa racha de impactos en que estamos empeñados...

Parece fácil la doble inicial. La garantizan dos "jovatos" que están hace tiempo "saltando" en la búsqueda del triunfo: **Hongay** para el primer pase y **Beery** en el canje. Por supuesto que no inventaron nada y si llegaron a esta altura del campeonato sin éxito... ¡por algo será! Pero son tan conocidos los rivales que con un poco de suerte, les llega la victoria.

Ese es el aperitivo. Luego vienen los suculentos platos que desglosamos a nivel de comentarios, de reloj y del programa que desentraña todos los secretos de la lógica. Con el consejo de rigor: ir despacio porque el baile es largo (matinée, familiar y noche).

Fantastic hizo galope largo en Palermo. Y Anduvo arrimando en la categoría, como para bajar fuerte el telón.

FINAL: ES FANTASTIC

Hay Peligros de Varios Lados

Se guardaron para el desquite una carta brava en la manga: la del premio "Sharp Eyes", peligrosa bajada de telón de la reunión platense de mañana. Nada más y nada menos que veinte potrancas ganadoras de una (dos de ellas "tiran del mismo carro") y peligros de todos los costados. Pero no es cuestión de marearse, y estudiar la mejor política para salir ilesos.

Nos embarcamos con **Fantastic**, veloz Salt Marsh de "La Quebrada" que hizo una rápida "gira de inspección" por los eucaliptus y, firmemente cotizada, no pudo capitalizar el riesgo del terreno aterrizando en un 4° a diez largos de Tudor Girl en 1700 metros. Traía la suma de antecedentes de un impacto por tres cuerpos sobre Realísima en 59"1/5 y cobros alentadores en la categoría, como el 5° de Paula Sexta el 8° clásico de Greenness, nada menos que en 1'22" en el césped. Ahora está lo suficientemente "canchera" como para dar desquite, su preparación es excelente y con esa ubicación junto a las tablas (le tocó el cinco) es muy fácil que las traiga de las pestañas.

Pero no se la regalan porque **Flame** debutó con un espectáculo: cinco largos de punta a punta sobre Water Shine en 1'14"1/5 y dos cuadras más, no le van a hacer daño a una potranca que siguió con "todos los chiches". Cómoda en la partida final de 44"3/5 porque no le hace falta más. Y un peligro tan grande como el de **Vartan**, en la que Bello sigue confiando. Especialmente ahora, que ganó el suficiente fogueo en la categoría al llegar 5ª de Girl Court, tras un espectacular impacto sobre Mequita en 1'2" en la pesada. Es gran barrera y, seguramente, si el terreno se altera, no la ven más...

Todavía quedan más nombres pero en el manejo de la lógica, esos tres son los que nos seducen para tentar fortuna con el vale de la Doble.

No Será Tarrito

Uno de los nombres más firmes del áspero programa platense está en la novena. Ya va siendo hora de que **Por Tarrito** abandone la ínfima categoría, que "Cachulo" Prieto lo ponga en el disco de acuerdo a dos demostraciones que eximen de mayores comentarios. Pensamos que el éxito iba a ser la semana anterior pero pudieron más los inconvenientes y no pudo evitar la derrota a 1½ cuerpo de Salvar en 1'7"2/5. Agregarle el 4° "abrazado" a Rancho Bert en el debut y el hecho de no haber sentido el esfuerzo de ambas presentaciones, obliga a pensar que si dobla la plata... ¡puede ser uno de los negocios más redonditos del año! Hay que buscarle solamente un socio para la llave.

Héctor Prieto

LA PLATA: PROGRAMA COMPLETO PARA MAÑANA

1ª CARRERA — Pr. SWEETMEAT (com. doble $ 10.000) - 2.000 Mts. — A las 15

4 ULT. PERF.		ANOTADOS	o/g.	JOCKEY	e/k.	PADRE-MADRE	CUIDADOR	ULTIMA PERFORMANCE
0L 5L 0L —	1	1 QUITALINDO	(4)	D.Hernández-4	4/57	Quitador-Polentina	P.Artigas	8° a 11 cpos. de T.Flight 56
0L 0L 0L 0A		2 IN DEAUVILLE	(9)	H.Tucci	4/57	In Rhythm-Leyte II	R.Cepeda	8° a 13 cpos. de Lex Bronz 56
2L 2L 3L 2L	2	3 HONGAY	(1)	D.Cabral	4/57	Biscay-Casaca Roja	J.Comas	2° a 1½ cpo. de Cantamuso 56
0S 0S 0A 0A	3	4 BARRY SON	(5)	R.Ferreira	4/57	Palos-Snow Waltz	J.Oporto	11ª a 19 cpos. de Trinquis 56
5L 6L 0L —		5 INSINUANTE	(8)	E.Martínez-2	4/57	Mantopan-Mama Rosa	L.Naccarato	5° a 9½ cpos. de Cantamuso 56
0L 0L 0L 0L	4	6 CLEFT	(6)	O.Frávega-3	4/57	Cipol-Moonshine	I.San Millán	7° a 13 cpos. de Papamoa 59
0S 0A 0S 0S	5	7 TABLE-HUE	(3)	H.Prieto	4/57	Table Play-Harpa	E.Génova	13° a 14 cpos. de Fabulador 56
0L 0L 0L 0L		8 CANTERO	(7)	L.Falco-3	4/57	Juan Sin Miedo-Cantadeira	M.Vidarte	12° a 14 cpos. de Digadon 56
2L 5A 3L 0S	6	9 CHICHARRON	(2)	H.Blanco-3	5/54	Seduprel-Chicusa	P.Pavez	2° a 4 cpos. de T.Flight 56

Candid.: HONGAY (3) — *Enem.: Chicharrón (9)* — *Sport: Cleft (6)*

2ª CARRERA — Pr. FLEURET (final. doble) - 1.300 Mts. — A las 15.40

4 ULT. PERF.		ANOTADOS	o/g.	JOCKEY	e/k.	PADRE-MADRE	CUIDADOR	ULTIMA PERFORMANCE
0L 0L 2L 0L	1	1 PRINCIPE LEON	(3)	XX	5/57	Princesito-Arona	M.Tirao	9° a 14 cpos. de Tendón 57
0S 0L 5S 0L		2 LINDO VIENTO (c)	(8)	C.Montenegro	5/55	Siempre Lindo-Soy Sola	R.Fuentes	10° a vs. cpos. de Eurredes 56
0L 5L 3L 5L	2	3 AMARRO	(1)	no correrá	5/57	Amarrete-Calazana	V.Addati	7° a 9 cpos. de Cabreado 56
0L 0L 0L 0L		4 MARJUS	(4)	R.Rodríguez	5/57	Marouf-Jusnada	O.Musachio	9° a 14 cpos. de Cabreado 56
5L 3L 6L 0L	3	5 NEGRO LINDO	(7)	O.Aguirre	5/57	Neurólogo-Haze	G.Gutiérrez	5° a 11 cpos. de V.Grato 57
6L 5L 5L 0A	4	6 SUNNY GOOD	(5)	B.Aguilar	5/57	Solazo-Snow Trilogy	J.Espíndola	6° a 11 cpos. de V.Grato 57
3L 3L 4L 4L	5	7 BEERY	(2)	A.Sandoval	5/57	Vin Vin-Becuna	C.Coronel	3° a 5½ cpos. de Cuartel 56
4L 4L 5L 4L	6	8 NARANJERO	(6)	R.Zapata	5/57	Basileus-Nacari	E.Clero	4° a 9 cpos. de V.Grato 57

Candid.: BEERY (7) — *Enem.: Negro Lindo (5)* — *Sport: Naranjero (8)*

3ª CARRERA — Pr. JOCOSE (com. 1ª doble extra $ 10.000) - 1.600 Mts. — A las 16.25

4 ULT. PERF.		ANOTADOS	o/g.	JOCKEY	e/k.	PADRE-MADRE	CUIDADOR	ULTIMA PERFORMANCE
5L 0L 6S 4L	1	1 CON VIRUTA	(5)	C.Sanguinetti	3/56	Con Sid-Baby Sitter	E.Tadei	5ª a 6 cpos. de F.Helda 56
0S 0S 6S 6S		2 ANACAPRI	(12)	R.Desvard-2	3/56	Snow Royal-Anita Cuá	G.Rivero	9ª a 11 cpos. de Cobradora 56
0L 5L 2L 4L	2	3 ZABECA	(1)	M.Gómez-2	3/56	Indialón-Antula	O.Brandi	7ª a 7½ cpos. de W.Shine 56
6L 0L 0L 6L		4 MACROTA	(7)	J.Maciel	3/56	Macro-Sensiblota	E.Maver	6ª a 13 cpos. de Flamea 56
0S 6L 5L 0L	3	5 GOLD DOLL	(10)	R.Fernández	3/56	Old Gold-Totorita	R.Lanzillotta	10° a vs. cpos. de L.Star 56
5L 0S 0S —		6 HENDITA	(8)	J.Michelli-2	3/56	Quitador-Hendaya	R.Rojas	5ª a 6 cpos. de R.Tel 56
0S 3L 6L —	4	7 CON PINZA	(4)	I.Gorrais	3/56	Con Sid-Muñeca Brava	O.Orlandi	12° a vs. cpos. de Cachemira 56
— — — —		8 MACROBELLA	(9)	J.Cervantes-3	3/56	Macro-Semántica	A.Bazán	Debuta
3L 0L 3L 5L	5	9 BELEM	(3)	A.Sandoval	3/56	Pronto-Ipirenga	A.Marchand	3ª a 1 cpo. de S.Mary 56
0L 0L 0L 0L		10 BARQUITA CINCO	(2)	H.Olivera	3/56	C. Bluff-Tona Eléctrica	J.Mirasso	11ª a vs. cpos. de S.Mary 56
4L 2L 3L 0S	6	11 HABBERGAL	(11)	D.Orcellet-4	3/56	Habberton-Galla	J.Muñoz	4ª a 5½ cpos. de V.Shine 56
0L — — —		12 TARDECITA	(6)	R.López-4	3/56	Vin Vin-Media Tarde	R.Caro	11ª a 15 cpos. de Orobena 56

Candid.: BELEM (9) — *Enem.: Anacapri (2)* — *Sport: Zabeca (3)*

4ª CARRERA — Pr. G. MOON (final. 1ª doble extra) - 1.200 Mts. — A las 17.5

4 ULT. PERF.		ANOTADOS	o/g.	JOCKEY	e/k.	PADRE-MADRE	CUIDADOR	ULTIMA PERFORMANCE
1L 6L 0L 3L	1	1 KING GOLD	(4)	R.Fernandez	3/56	Old Gold-Arrelady	R.Lanzillotta	1° por ¾ cpo. a El Proverbio 57
1L 3L 4L 0S		2 SALVAR	(9)	J.Michelli	3/53	Society II-Salvante	R.Rojas	1ª por 1½ cpo. a Por Tarrito 57
0L 4L 1L 0L	2	3 PIENSA-PEDRO	(1)	V.Rosas	3/56	Piensa Mal-Con Virtud	O.Ali	7° a 13 cpos. de Yáñez 56
	3	4 MARIMBO	(5)	M.Cañedo	3/56	Marvellous-Frecklea	R.Pene	Ganó en Azul
3L 0L 1L 2L		5 RANCHO BERT	(8)	L.Falco	3/53	Topo Gigio-Floralia	R.Suárez	3° a 7½ cpos. de Pirigua 56
1L 1L — —	4	6 MI TARRO	(6)	J.Maciel	3/56	Tarrito-Tucha	J.Comas	1ª por 2 cpos. a Hamburgante 56
0S 2L 0L 5L	5	7 HAMBURGANTE	(3)	N.Bortulé	3/53	Practicante-Happy Girl	R.Gaitán	10ª a 14 cpos. de T.Trail 56
1L 0L — —		8 PACKEROSADO	(7)	D.Domínguez	3/53	Packer-Lamararosa	L.Parisi	1° por 3 cpos. a Surbase 56
4L 3L 5L 4L	6	9 RIG COLT	(2)	L.Alzamora	3/56	Riganti-Borrachona	A.Berneche	4° a 9½ cpos. de Bar Rubens 56

Candid.: MI TARRO (6) — *Enem.: Rig Colt (9)* — *Sport: Piensa Pedro (3)*

5ª CARRERA — Pr. THE MINSTREL (com. 2ª doble extra $ 20.000) - 1.000 Mts. — A las 17.50

4 ULT. PERF.		ANOTADOS	o/g.	JOCKEY	e/k.	PADRE-MADRE	CUIDADOR	ULTIMA PERFORMANCE
0S 0L 0L 5L	1	1 CAPTAIN KIWI	(6)	J.Tocci-3	3/56	N.Noble-Kalander	D.Gómez	9° a 11 cpos. de Barquiero 57
0L — — —		2 PIJUTI	(14)	no correrá	3/56	Dry Martini-M.Capac	H.Sánchez	11° a vs. cpos. de Saxsax 56
— — — —		3 PAKIEN	(1)	E.Martínez-2	3/56	Pastel-Kiva	V.Corte	Debuta
0S 0S 0S —	2	4 LORD AKROS	(9)	J.Romero-4	3/56	L.Lambourn-Phaedra II	R.Rojas	8° a 7 cpos. de Rialto 57
4L — — —		5 PHIL	(12)	H.Ripoll-3	3/56	Ovid-Gafeusse	C.Lamothe	4° a 9 cpos. de M.Tarro 56
0A 0A — —		6 BARRAMAO	(10)	H.Granea-4	3/56	Barranga-Articiana	M.Bolívar	13° a vs. cpos. de Thyvipau 56
0L 0L — —	3	7 PAQUINO	(5)	M.Rodríguez-3	3/56	Paquin-Chachana	E.Vital	8° a 11 cpos. de Hibersol 56
0S 5L 0S 0S		8 ANSIOSO	(11)	L.Zárate	3/56	Seduprel-Ana flaca	J.Díaz	13° a vs. cpos. de Coplis 56
0L 6S 5L 6S	4	9 TAMAL	(4)	N.Bortulé	3/56	3/56 Mariache-Honeycomb	H.Martínez	5° a 13 cpos. de Arioso 56
— — — —		10 FUSOLO	(2)	A.Madotta-4	3/56	Fumay-Soy Double	E.Etchechoury	Debuta
0S 0L 5L 5L	5	11 CON TREVI	(13)	R.Ballaccomo	3/56	Yata Nahuel-Treviana	I.Calistro	9° a 11 cpos. de M.John 56
0S 0S 3A 0S		12 CAFETAO	(7)	R.Moli-3	3/56	Loro Viejo-Programera	J.Argañaraz	10° a 11½ cpos. de Moonset 56
0S 2A 0A 2L	6	13 CARDALERO	(3)	J.Fernández	3/56	Egines-Cardalera	E.Mercado	13° a vs. cpos. de S.Craft 56
0L 0L — —		14 PARTICULAR	(8)	C.Pires	3/56	Tanzer-Partidaria	R.Guzmán	9° a 19 cpos. de Arioso 56

Candid.: TAMAL (9) — *Enem.: Cardalero (13)* — *Sport: Con Trevi (11)*

6ª CARRERA — Pr. PEDRO J. ALEGRE (final. 2ª doble extra) - 1.200 Mts. — A las 18.35

4 ULT. PERF.		ANOTADOS	o/g.	JOCKEY	e/k.	PADRE-MADRE	CUIDADOR	ULTIMA PERFORMANCE
2L 1L 4L 0S	1	1 FORTIN PAMPA	(5)	H.Prieto	5/60½	Yata Nahuel-Bastille	O.Riberi	2° a 5 cpos. de S.Licker 56
3L 0A 5A 0A		2 CON CHICHO	(12)	R.Zapata	5/54	Yata Nahuel-I.Queen	E.Clerc	3° a 2½ cpos. de Excelsior 56
1L 0L 0L 3L	2	3 EXCELSIOR	(1)	N.Bortulé	6/60	Ex-Libris-Catonda	H.Martínez	1 por 7½ cpos. a Rondador 56
0S 3A 6S 4A		4 THE PARK	(7)	C.Montenegro	4/51½	G.Waters-Parquina	J.Baratucci	8° a 5 cpos. de Bestline 56
2A 5L 4L 6A	3	5 MARIGNAN	(10)	J.Jarcovsky	5/58½	Enchanter II-Ma Cocotte	A.Colome	2° a 3 cpos. de Despistado 56
4L 0L 5A SF		6 GURI	(8)	C.García	4/50	Green Bay-Lazulita	J.Camaño	4° a 8 cpos. de Slicker 56
2L 3L 4A 1L	4	7 RONDADOR	(4)	V.Sabín	4/55	Call me Bold-La Ronda	E.Labrador	2° a 7½ cpos. de Excelsior 56
0L 0A 3L 6L		8 AMSTEL	(9)	J.Cervantes	4/50	Francis U-Billie Dove	J.Antognozzi	7° a 11 cpos. de Slicker 56
2L 2L 2L 1L	5	9 PICCINO	(3)	C.Cáceres	6/53	Atlas-Paulistana	U.Lasserre	2° a 3/4 cpo. de Moflete 56
6S 0L 6L 0S		10 MACACO	(2)	M.García	5/49½	Voodoo-Monarquina	H.Giménez	6° a 4 cpos. de S.Summer 56
1L 2L 2L 1L	6	11 GABAN	(11)	J.Maciel	4/52	S.Festival-Buena Prenda	E.Clerc	1ª por 2 cpos. a F.Royal 56
5S 3L 6L 6S		12 RED BANNER	(6)	X.X.	7/48	Red Bank-Carleen	C.Gamarra	6° a 4 cpos. de S.Summer 56

Candid.: GABAN (11) — *Enem.: Con Chicho (2)* — *Sport: Excelsior (3)*

NO ES EPOCA DE GABAN, PERO...

Liviano, en Plena Racha y con Maciel: Fija

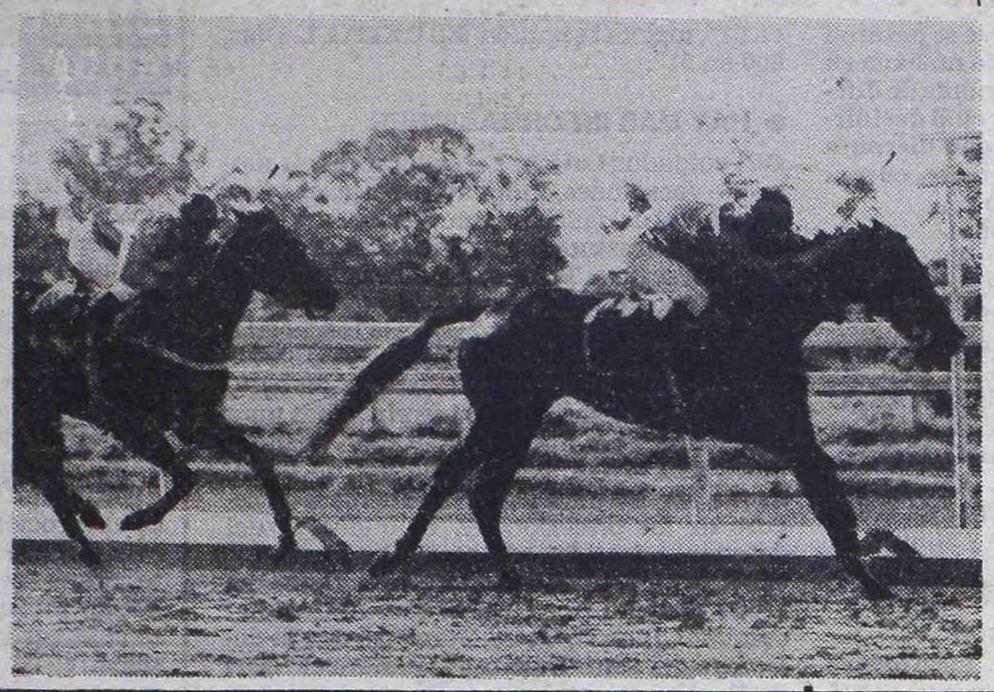

Piccino y su notable regularidad para juntar segundos puestos, fija su pretensión en el turno clásico del Bosque. Con los kilos justos y con su gran estado, se hará valer.

Clásico "Pedro J. Alegre", sexto turno del programa platense de mañana. Y un verdadero rompecabezas para resolver porque son doce los ligeros que irán al palo de los 1200 metros y las condiciones de la prueba —handicap— abren las brechas que da el plomo. Castigados están Fortín Pampa y Excelsior, el alivio es para varios aventureros y nuestro voto es cantado: **Gabán.**

Porque el hijo de Snow Festival ha encontrado en las nuevas manos que lo modelan —las de Enrique Clerc— la solución que no aparecía antes. Está en plena racha, lo apoyan no sólo los 52 kilos que le correspondieron sino esas demostraciones a partir de la reprise. Pruebas al canto: cuando tenía ocho meses en contra, la injusticia de su derrota ante Rompe y Raja en 1'7", cuando se afirmó, el impacto por 2½ cuerpos sobre Fort Royal en 1'12"1/5. Y la prosecución del entrenamiento con los puntos necesarios como para no desmentir que lo soñaron crack desde sus comienzos. Otro hecho importante es la decisión de Juan Maciel de apilarse en el del stud "Indio Rico".

Podría faltarle el "toque de distinción" del fogueo. Que, por supuesto, tienen **Con Chico** o **Excelsior.** Al primero de ellos, lo vimos 3° del hijo de Ex Libris en 1'12"4/5 superando algunas entregas que de ninguna forma pintaban al que hizo tabla rasa en Palermo. Y el viejo pensionista de Harry Martínez, estuvo medio año pagando tributos a los "achaques" pero lo superó y volvió hecho un potrillo para superar por 2½ cuerpos a Rondador en el registro citado. Además, el lomo está acostumbrado a 60 kilos como los que le tocaron en el reparto. Y se va a defender en base a su reconocida clase.

Piccino y Rondador le van a poner al desarrollo la pizca de pólvora que se desprende de una regularidad a prueba de compromisos. Como para encender la mecha de un clásico explosivo. Digno de no perdérselo...

7ª CARRERA — Pr. S. GLASS (com. 3ª doble extra $ 20.000) - 1.100 Mts. — A las 19.25

4 ULT. PERF.					ANOTADOS	o/g.	JOCKEY	e/k.	PADRE-MADRE	CUIDADOR	ULTIMA PERFORMANCE
0S	0A	0L	0L	1	1 TELFUSA	(7)	R.Ramallo-4	4/57	F.Fingers-Tinge	D.Gaparini	12ª a 11 cpos. de Pandora 56
0L	1L	6L	0L		2 AHASMOUNT	(15)	O.Frávega-3	4/57	Ahascragh-Montespan	I.San Millán	8ª a 13 cpos. de Pastura 56
0L	0S	3S	0S		3 HOPE SO	(2)	E.Olguín	4/57	Sloop-E.Hopeful	R.Jansen	7° a 11 cpos. de Pastura 56
0L	0L	0L	0A	2	4 DIGIT	(10)	J.Repiso	4/57	Menguante-Dara	J.Martínez	12° a vs. cpos. de Pastura 56
0L	0L	0L	0L		5 SIN GUARDIA	(13)	A.Valenti-4	4/57	S.Bluff-Gaucha	j.Fiol	12° a 15 cpos. de F.Flower 56
5L	3L	0A	3L		6 A QUEMARROPA	(11)	E.Martínez-2	4/57	Estampire-Que estampa	J.Corte	5° a 8 cpos. de Pastura 56
0L	0L	0A	0L	3	7 SISALANA	(6)	R.López-4	4/57	S.Caravan-Harkisa	G.Gutiérrez	7ª a 9½ cpos. de Torrentiele 56
0A	0L	0L	4L		8 MISS SWEET	(12)	M.Rodríguez-3	4/57	Hechizado-Miss Continental	C.Sobral	7° a 11 cpos. de Pauset 56
0L	0L	0L	0L		9 ZORKA	(5)	J.Camoretti	4/57	Francis U.-Tikal	J.Lema	7ª a 6½ cpos. de La Vuelta 57
0L	0S	0L	1L	4	10 NATIVE DANA	(3)	C.Sanguinetti	4/57	E.Native-D.Love	D.Cúcolo	9ª a 8 cpos. de Aguatora 56
6L	3L	2L	0L		11 UNA LEONA	(14)	J.Maciel	4/57	Un Tigre-B.Sitter	E.Clerc	6ª a 4 cpos. de S.Girl 57
0L	0L	0L	0L	5	12 CORINTHIANS	(8)	J.Azamor-4	4/57	P.Valiant-Spy Double	L.Salto	14ª a vs. cpos. de F.Aureole 56
2L	0L	3L	1L		13 FAIRY STEPS	(4)	O.González	4/57	D.Board-L.of Foot	J.Espíndola	2° a 4 cpos. de Pastura 56
0S	0S	1L	0L	6	14 BUNSENITA	(9)	M.García-2	4/57	Bunsen-Plantadina	F.Medina	9ª a 9 cpos. de Pandora 56
3L	4L	1L	0S		15 ONA BLUFF	(1)	C.Cáceres	4/57	B.Bluff-Abandona	J.Garcilazo	3ª a 2 cpos. de S.Girl 56

Candid.: FAIRY STEPS (13) — *Enem.: Una Leona (11)* — *Sport: A Quemarropa (6)*

8ª CARRERA — Pr. HACKMAN (final. 3ª doble extra) - 1.600 Mts. — A las 20.10

4 ULT. PERF.					ANOTADOS	o/g.	JOCKEY	e/k.	PADRE-MADRE	CUIDADOR	ULTIMA PERFORMANCE
0L	0L	6L	0L	1	1 PIENSA JORGE	(7)	no correra	3/56	Piensa Mal-Esterita	O.Alí	9ª a 11 cpos. de Milimil 56
0L	0L	1L	6L		2 DOUGLAS	(15)	R.Zapata	3/56	Decorum-Estebana	E.Clerc	11ª a 16 cpos. de Milimil 56
0L	0L	1L	5L		3 MORDORE	(2)	XX	3/56	B.Penny-Dorée	I.Huerta	10° a vs. cpos. de Dandie 56
0S	0S	0S	0A	2	4 OUZO	(10)	H.Prieto	3/56	Minera II-D.Blanca	A.Castro	9° a 13 cpos. de G.Flower 56
1L	—	—	—		5 AMBULANTE	(13)	L.Alzamora	3/56	Con Brío-S.Vagary	O.Brandi	1ª por ½ cpo. a Motichampo 56
4L	0S	1L	4L		6 SOLEIADO	(11)	O.Cosenza	3/56	Utópico-La Suprema	F.Bianchiman	4° a 2 cpos. de Saltabancos 56
1L	2L	0A	0S	3	7 ARITO CAMP	(6)	R.Sosa	3/56	Campionnísimo-Ararí	F.Castro	1ª por 2 cpos. a T.Last 56
0L	0L	0L	0L		8 PUNK PAP	(12)	M.García	3/56	Pappe II-Vichadora	A.Alacina	11ª a 13 cpos. de P.Plateado 56
3L	0A	6L	0S		9 TUBORG	(5)	C.Cáceres	3/56	Climber-Cerveza	S.Bello	3° a 1½ cpo. de Milimil 56
0L	4L	1L	5S	4	10 FU HORSE	(3)	J.Corso	3/56	Fumay-Ediscora	C.Ramírez	10° a vs. cpos. de P.Plateado 56
1S	0A	—	—		11 MISTER LUIS	(14)	J.Maciel	3/56	Ario-P.Fontana	B.Cabello	1ª por ½ cab. a Saltador 56
6A	6L	0A	1L	5	12 ANIVERSARIO	(8)	R.Cabrera	3/56	Matún-Parisina	J.Prida	6° a 13 cpos. de Cao 56
1L	—	—	—		13 DON BARCELONES	(4)	I.Gorrais	3/56	El Barcelonés-Dona	H.Martínez	1ª por 4 cpos. a Con Inti 57
0L	1L	5L	2L	6	14 SURBASE	(9)	D.Torrilla	3/56	Vin Vin-Surabea	C.San Millán	8° a vs. cpos. de Bar Rubens 56
2L	2L	2L	3L		15 FOGON NAVIDEÑO	(1)	J.Fernández	3/56	Ficino-Primeriza	I.San Millán	2° a 1 cpos. a Mr. Espía 56

Candid.: FOGON NAVIDEÑO (15) — *Enem.: Don Barcelonés (13)* — *Sport: Tuborg (9)*

9ª CARRERA — Pr. MACARONI (com. 4ª doble extra $ 20.000) - 1.000 Mts. — A las 21

4 ULT. PERF.					ANOTADOS	o/g.	JOCKEY	e/k.	PADRE-MADRE	CUIDADOR	ULTIMA PERFORMANCE
0L	6L	6L	—	1	1 ZAIMY	(7)	XX	3/56	Clipperton-Zaima	M.Arce	12° a 14 cpos. de Bienreal 57
0S	0S	—	—		2 VINICIO	(15)	C.Flores-3	3/56	Vitaven-Niña Linda	E.Maver	12° a 12½ cpos. de P.Red 56
—	—	—	—		3 VASCO ALEJO	(2)	I.Gorrais	3/56	Arañero-Huampa	H.Martínez	Debuta
0L	0L	0L	0L	2	4 GOOD MAN	(10)	H.Tocci	3/56	Snow King-Marmulla	P.Addati	11° a vs. cpos. de Hibersol 56
0L	—	—	—		5 TRONSADOR	(13)	O.González	3/56	Pepenador-Traumerei	J.Espíndola	18° a vs. cpos. de R. McCoy 54
5A	3L	4L	3L		6 PALO DE AGUA	(11)	L.Alzamora	3/56	Sky Messenger-Garúa	J.Beron	6° a 8 cpos. de Orion 56
5L	0S	0L	—	3	7 AL SOLCITO	(6)	A.Valenti-4	3/56	Murillo-Sun Badge	I.Huerta	5° a 7 cpos. de Saxsax 56
0L	0L	—	—		8 KALOPSA	(12)	M.García-2	3/56	Gran Lucky-Omyupe	A.Ipoucha	8° a 11 cpos. de Barbary 56
—	—	—	—		9 ENOVID	(5)	H.Perazzo	3/56	Ovid-Engayolada	F.Cantó	Debuta
—	—	—	—	4	10 BIANCO	(3)	B.González-4	3/56	Copernal-Piazza Blanca	R.Bovier	Debuta
2L	2L	0S	3L		11 EL PEREGRINO	(14)	C.Sanguinetti	3/56	Ecuánime-Miss Elba	J.Urdangarín	2° a 3 cpos. de Surbase 56
0L	0L	3L	0L	5	12 MOTINSHILL	(8)	V.Rosas	3/56	Motín-Hil Shine	I.Calistro	12° a vs. cpos. de Pretendiente 56
2L	0A	4L	5L		13 GAUCHO MACHAZO	(4)	J.Maciel	3/56	Opuesto-Malvita	M.Tirao	2° a 2 cpos. de Barbary 56
0L	0L	0L	0L	6	14 GOOD MARTIN	(9)	C.Ibarba-4	3/56	Benjamino-Good Case	H.Santiago	8° a 13 cpos. de Saxsax 56
2L	4L	—	—		15 POR TARRITO	(1)	H.Prieto	3/56	Tarrito-Por Pepa	C.Portilla	2° a 1½ cpo. de Salvar 56

Candid.: POR TARRITO (15) — *Enem.: Gaucho Machazo (13)* — *Sport: El Peregrino (11)*

10ª CARRERA — Pr. S. EYES (final. 4ª doble extra) - 1.400 Mts. — A las 21.45

4 ULT. PERF.					ANOTADOS	o/g.	JOCKEY	e/k.	PADRE-MADRE	CUIDADOR	ULTIMA PERFORMANCE
5L	0L	0L	1L	1	1(DADILAC	(9)	J.Borda	3/56	Salt March-Con CAlidad	O.Orlandi	5ª a 7 cpos. de Yamour 56
0L	0L	1L	6L		2(CON FLUENCIA	(19)	I.Gorrais	3/56	Y.Nahuel-R.Silvestre	Idem	11ª a 14 cpos. de T.Girl 57
1L	0L	2L	0S		3 WATER SPRING	(3)	M.Bertorini	3/56	Greek Waters-Elira	J.Lema	1ª por 3 cpos. a B.Titiz 56
4L	5L	6L	0L		4 ENCARGADA	(13)	M.Ledesma	3/56	Endiosado-Cara Lista	C.Giani	4ª a 5 cpos. de Estudiante 56
5A	0L	1L	0S	2	5 SUSA	(17)	C.Cáceres	3/56	Nuthatch-Sumaria	J.Garcilazo	5ª a 8½ cpos. de Che Costanza 56
5L	1L	0S	3L		6 VARTAN	(14)	J.Fernández	3/56	Dorileo-Veadar	S.Bello	5ª a 6½ cpos. de G. Court 56
0L	0L	0L	5L		7 BOBBY SOLA	(8)	O.Frávega	3/56	Bobby-Celinita	I.San Millán	9ª a 14 cpos. de Estudiante 56
1L	0S	0A	4L		8 LA FARABUTA	(16)	I.Vilte	3/56	Lad-Fuertuska	R.Pellegatta	1ª por 2½ cpos. a Embretada 56
6L	3L	5L	0S	3	9 ELLYRIA	(6)	L.Triviño	3/56	Princeling-Eliana	A.Iñesta	6ª a 9 cpos. de Maleli 56
1S	2S	4A	4S		10 COBRADORA	(4)	C.Flores	3/56	Cocherli-Ardua	E.Maver	1ª por 3/4 cpo. a Blusola 56
6L	0L	6L	1L		11 GRAND STREET	(18)	C.Sanguinetti	3/56	Hard Fighter-The Street	E.Tadei	6ª a 8 cpos. de T. Girl 56
0L	4L	0L	1L	4	12 MISIA	(11)	J.Corso	3/56	Fomento-Mitzi	J.Viviani	8ª a 11 cpos. de Sedalina 56
4L	0L	5A	1A		13 FANTASTIC	(5)	V.Sabín	3/56	Salt Marsh-Full Sun	C.Zalengo	4ª a 10 cpos. de T.Girl 56
1L	—	—	—		14 FLAME	(12)	J.Tocci	3/56	Nuthatch-Flamígera	L.Taborda	1ª por 5 cpos. a W.Shine 56
1L	2L	0L	5L	5	15 PACKERGUA	(2)	F.D'Elía	3/56	Packer-Guayana	Francisco D'El	1ª por 3/4 cpo. a E.Prel 56
1L	5L	5L	0S		16 RUSITA TEL	(10)	R.Fernández	3/56	Telefónico-Ignatievna	R.Pereyra	1ª por 12 cpos. a B.Titiz 56
6A	2L	2L	5L		17 LUNA Y SOL	(15)	J.Maciel	3/56	S.the Sun-L.Federal	J.Corte	6ª a 9 cpos. de Che Costanza 56
0L	3L	0L	1L	6	18 SOMALI	(1)	M.Gómez	3/56	Hijo Noble-Callada	J.de Saravia	7ª a 13 cpos. de Yamour 56
1L	6L	3L	0L		19 AGENCIADA	(20)	O.González	3/56	Mirebeau-Oneanta	J.Tagliabue	1ª por 2 cpos. a W. Spring 56
0A	2L	3A	4L		20 ITA BUE	(7)	R.Cabrera	3/56	Matun-Naida	J.Prida	8ª a 13 cpos. de Hekalba 56

Candid.: FANTASTIC (13) — *Enem.: Vartan (6)* — *Sport: Flame (14)*

RELOJ BIEN AFINADO

Con Chicho fue un tormento para el reloj platense en su partida final: 35"2/5, corriendo bien parejo.

Con Chicho: 35''2/5

Trabajo de titanes fue para los cronometristas seguir el vuelo de varios de los rivales de mañana en el Bosque. Tienen sabor a acierto las partidas finales que encabeza Con Chicho, 35"2/5. Y que conviene repasar a fondo:

1ª Carrera 2.000 Mts.
IN DEAUVILLE, C.Cáceres, 800 en 51"3/5. HONGAY, D.Cabral, 800 en 51"2/5. CLEFT, O.Frávega, 1.000 en 1'4"2/5. CANTERO, L.Falco, 800 en 52"2/5.

2ª Carrera 1.300 Mts.
PRINCIPE LEON, J.Burgois, 600 en 37"1/5. AMARRO, R.Ballacomo, 600 en 37"3/5. SUNNY GOD, B.Aullar, 600 en 38"2/5. BEERY, L.Bazan, 600 en 38"1/5. NARANJERO, R.Zapata, 600 en 39".

3ª Carrera 1.500 Mts.
CON VIRUTA, C.Sanguinetti, 800 en 51"3/5. ZABECA, M.Gómez, 800 en 52"2/5. CON PINZA, I.Gorrais, 800 en 53". BELEM, A.Sandoval, 800 en 51"2/5. BARQUITA CINCO, H.Olivera, 800 en 52"2/5.

4ª Carrera 1.200 Mts.
KING GOLD, R.Fernández, 600 en 37"2/5. MI TARRO, J.Maciel, 600 en 37". RIG COLT, L.Alzamora, 600 en 36"3/5.

5ª Carrera 1.000 Mts.
CAPTAIN KIWI, J.Tocci, 500 en 31"3/5. PAKIEN, E.Martínez, 600 en 37"2/5. PAQUINO, M.Rodríguez, 500 en 31"2/5. TAMAL, N.Bortulé, 500 en 31"2/5. CON TREVI, R.Ballacomo, 600 en 37"3/5. CARDALERO, J.Fernández, 600 en 36"4/5

6ª Carrera 1.200 Mts.
CON CHICHO, R.Zapata, 600 en 35"2/5. EXCELSIOR, N.Bortulé, 600 en 36". PICCINO, A.Real, 600 en 36"3/5. MACACO, E.Riso, 600 en 37"2/5. GABAN, R.Zapata, 600 en 35"3/5.

7ª Carrera 1.100 Mts
AHASMOUNT, O.Frávega, 500 en 31"3/5. A QUEMARROPA, C.Sanguinetti, 600 en 37"2/5. MISS SWEET, M.Rodríguez, 500 en 31"3/5. UNA LEONA, J.Godoy, 600 en 37"3/5. FAIRY STEPS, J.Azamor, 600 en 37". BUNSENITA, M.García 600 en 38"1/5.

8ªCarrera 1.600 mts.
DOUGLAS, R.Zapta, 800 en 50"3/5. MORDORE, R.Ballacomo, 800 en 49". AMBULANTE, L.Alzamora, 800 en 51". FU HORSE, J.Corso, 800 en 50"3/5. ANIVERSARIO, R.Cabrera, 800 en 51"3/5. FOGON NAVIDEÑO, O.Frávega, 800 en 48"2/5.

9ª Carrera 1.000 Mts.
ZAIMY, R.Ballacomo, 500 en 31"3/5. VASCO ALEJO, I.Gorrais, 500 opuesto en 31". AL SOLCITO, A.Valenti, 500 en 31"3/5. KALOPSA, M.García, 500 en 31"2/5. MOTINSHILL, V.Rosas, 600 en 38". GAUCHO MACHAZO, J.Burgois, 600 en 37".

10ª Carrera 1.400 Mts.
DADILAC, J.Borda, 700 en 45". CON FLUENCIA, I.Gorrais, 700 en 46". ELLYRIA, J.Azamor, 700 en 45"2/5. FLAME, A.Cardozo, 700 en 44"3/5. LUNA Y SOL, M.García, 700 en 43". ITA BUE, R.Cabrera, 700 en 44".

QUINIELA NACIONAL

(Sorteo de anoche)

1° 273	6° 386	11° 113	16° 026
2° 228	7° 385	12° 818	17° 744
3° 419	8° 867	13° 625	18° 727
4° 443	9° 295	14° 579	19° 814
5° 423	10° 155	15° 473	20° 800

BATELLO HIZO PURE DE RELOJES

HIPODROMO DE LA PLATA

COMPETIDORES Y MONTAS PARA EL SABADO

1ª CARRERA — A las 16
Pr. Doy Fe 2.000 Mts.
(Comienza Ap. Doble)
1 Perejila 57, J. Tocci
2 Complicada 57, F. D'Elia
3 Aritz Mancha 57, E. Martinez
4 Lady Tiger 57, V.Insaurralde
5 Mensajera 57, D. Hernández
6 Nieve Lejana 57,J.Corso
7 Prince Campeona 57, L.Zárate
8 Bridea 57, G.Rojas
9 Molinera 57, J.Fernández
10 Yasmin 57, A.Valenti

2ª CARRERA — A las 16.35
Pr. Dinah 1.500 Mts.
(Finaliza Ap. Doble)
1 Exuma 57, D.Cabaña
2 Mis Brook 57, R.Cabrera
3 Eslavita 57, O.Aguirre
4 Garde 57, O.Frávega
5 Via Latina 57,D.Torrilla
6 Dione 57,A.Luna
7 Cadeboli 57, R.López
8 Cherie 54, J.Tocci

3ª CARRERA — A las 17.20
Pr. Oxford 1.100 Mts.
(Comienza la Ap. Doble Extra)
1 Fray Loco 57, F.Pedrozo
2 Buchrriso 57, C.Pires
2 Emilia 51, D.Torrilla
4 Razonable 57, R.Galloso
5 Elviste 57, X X
6 Marmarou 57, C.Sanguinetti
7 Aritz Lindo 57, H.Perazzo
8 Porto 57, F.Martinez
9 Domat 57, J.Fernández
10 Coimero 57, D.Domínguez
11 Tordo Azul 57, H.Prieto
12 Fiendish 57, H.Ripoll
13 Gran Puching 57, M.Sandoval

4ª CARRERA — A las 17.55
Cl. Propietarios Argentinos del Sangre Pura de Carrera 1.600 Mts.
(Finaliza 1ª Ap. Doble Extra)
1 Taltay, 60½, N.Bortulé
2 Alcor 60½, C.Cáceres
3 Air Dream 60½, M.Palacios
4 Slicker 59½, J.Maciel
5 Desvelado 53, R.Fernández
6 Bar Rubens 53, V.Sabin

5ª CARRERA — A las 18.40
Pr. Policía Fed. Argentina 1.100 Mts.
(Comienza 2ª Ap. Doble Extra)
1 Hernando 57, O.Frávega
2 El Roque 57, L.Triviño
3 El Escorpión 57, R.Ferreira
4 Kenyon 57, J.Cervantes
5 Factual 57, R.Cabrera
6 Amor de Bahía 57, J.Azamor
7 Chine 57, D.Hernández
8 Tudor Boy 57, M.Gómez
9 Brincos 57, R.Sosa
10 Hibal 57, M.García
11 Casse Pieds 57, V.Sabin
12 Bronco Lucky 57, M.Sandoval
13 Lincoln Red 57, E.Bortulé
14 Lucky One 57, L.Zárate
15 Old Master 57, C.Sanguinetti

6ª CARRERA — A las 19.25
Pr. Asturiano 2.100 Mts.
(Finaliza 2ª Ap. Doble Extra)
1 Inglés Ariscón 57, D.Hernández
2 Biznagueante 54, J.Fernández
3 Doctor Chanvi 57, I.Desvard
4 Don Coco 57, C.Sanguinetti
5 Príncipe Guardián 54, O.Aguirre
6 Hay Sol 57, M.García
7 Bonificante 57, I.Vilte
8 Minyas 51, J.Fernández
9 Azulado 57, M.Planas

7ª CARRERA — A las 20.15
Pr. Broomielaw 1.700 Mts.
(Comienza 3ª Ap. Doble Extra)
1 Gallant Boy 56, O.Ramírez
2 Citrus 56, M.Gómez
3(Nieve y Patria 56, H.Olivera
4(Río Po 56, J.Corso
5 Hay Feo 56, L.Alzamora
6 Macrocóndor 56, R.Zapata
7 Al Río 56, J.Vaire
8 Kaolín 56, J.Gutiérrez
9 Dealer 56, C.Sanguinetti
10 Money Gold 56, J.Fernández
11 Carneiro 56, C.Cáceres
12 Domus 56, J.Jarcovsky
13 Vino Dulce 56, C.Flores
14 Coscay 56, J.Maciel
15 Run Mister 56, J.Mansilla
16 Port Boy 56, A.D'Aponte
17 Charol Preí 56, R.Fernández
18 Real Clipper 56, E.Martínez
19 Tillness 56, M.García

8ª CARRERA — A las 21
Pr. Povorino 1.200 Mts.
(Finaliza 3ª Ap. Doble Extra)
1 Tenzan 57, P.Márquez
2 Culpa 57, E.Martínez
3 Armida 54, C.Giussi
4 Bombe 57, E.Bortulé
5 Maleva 54, R.Ramallo
6 Barrarola 57, C.Bertoldi
7 Stephanette 54,A.Sandoval
8(Punteaguda 57, J.Fernández
9(Gran Artista 57, R.Zapata
10 Arlende 54, M.García
11 Aniversa 57, L.Romero
12 Port Etienne 54, P.Peralta
13 Pastorale 57, J.Cervantes
14 Framar 54, J.Godoy

Taladró el Viento en su Partida de 28"4/5

Batello y Puré. Dos veloces que se pasaron de vueltas en los ensayos de esta mañana en San Isidro. Y aunque hay un segundo de diferencia... ¡los relojes no sabe por cuál decidirse! Pero analicemos el parte que dieron a conocer los cronometristas norteños, en una mañana que dio bastante paño.

(Pista de arena, normal)

BATELLO, L.Acuña, 500 en 28"3/5 con 11"2/5 de final; PURE, G.Retorto, 500 del opuesto en 29"3/5 con 11"4/5 de final; RACACHA, J.Palacios, 1.600 de floreo a entera voluntad en 1'46"; FALLUTELLI, G. Retorto, 800 del opuesto suave en 51"2/5; EL VASCO NEGRO, J.Juárez, 800 de segunda vuelta a entera voluntad en 52"; TALLADO, H.Capano, a la par de KING MACKEY, O.Merlo, 800 en 51"; NASSAU, O.Merlo, a la par de BREBAJE, L.Casiodoro, 800 juntos y suaves en 51".

● ENSAYOS DEL ARGENTINO

(Pista auxiliar, normal)

SEVENTH DREAM, H. Libré, 1.200 (de los 1.400 a los 200: en 1'17"2/5, primeros 1.000 a la par de BENDEX, J. Navarrete, en 1'4", últimos 800 a la par de ISLEWORTH, A. Zeolla, en 53", mejor el segundo; EL EXITO, L. Díaz, 800 en 51".

● HAY MAS INFORMACIONES

●El cuidador **Luis A. Ferro** tomará seis meses de vacaciones. Indudablemente, el golpe emocional del fallecimiento de su padre, causó ciertos trastornos que tratará de superar con el descanso. Toda su caballada, inclusive la del "Ojo de Agua" fue confiada a Eduardo Ferro quien ya le dio entrada en la Inspección de Caballerizas sanisidrense.

●Las autoridades sanisidrenses están estudiando el aumento en las inscripciones para los distintos cotejos del año. Como ya informara CRONICA, ese porcentual de incremento servirá para pagar la cobertura de seguro de los profesionales, eximidos ya del descuento del 2,5% que resultaba leonino.

●**Brillant** agregará su nombre a la fiesta del 19 de noviembre en el bosque. Anunció el cuidador Juan C. Otero Garcilazo que la defensora del stud "Palermo" animará el "Dardo Rocha" en condiciones de hacer valer su vieja garra galopadora y el alto nivel del triunfo alcanzado en fecha reciente.

LINDO TUTE: 400 "PALOS"

¡Los gustos hay que dárselos en vida! Especialmente cuando el "tute" es nada menos que tirarse a ganar un "Gran Premio Nacional" en una temporada donde hay poca consistencia en la generación. Se anunció oficialmente que la inscripción para la sensacional carrera del domingo 8 de noviembre, costará $ 4.000.000, en buen romance cuatrocientos "palos" que estarán debidamente compensados con la jugosa prima que regirá para el tercer y último paso selectivo para las generaciones. ¡No queremos pensar en la avalancha!

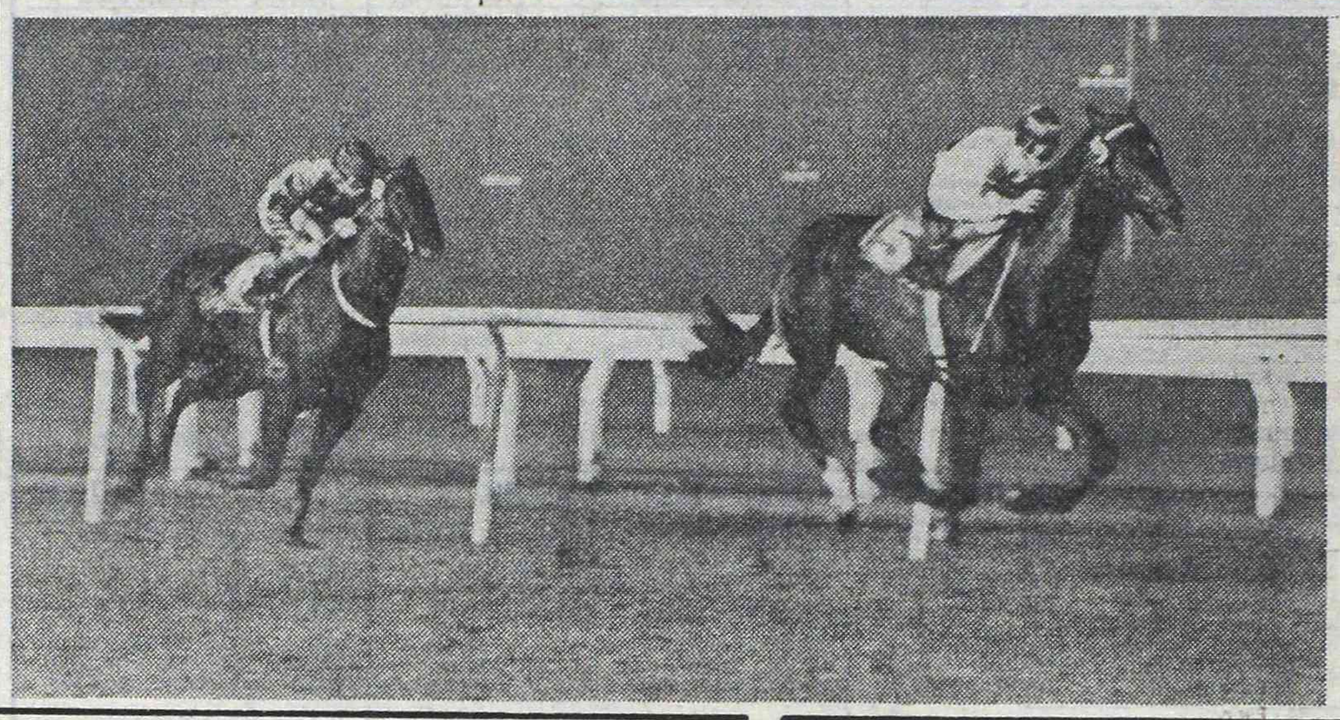

Definitivo: Campero no irá rumbo a Estados Unidos. Lo quieren "guardar" de acuerdo a las leyes y creen que mejor es esperar el "Carlos Pellegrini".

A no Quejarse: Hay Países con más Carreras

MONTEVIDEO, 28 (EFE).— Uruguay ocupa el 12° lugar mundial en organización de carreras de caballos, informó el Jockey Club de Montevideo.

De acuerdo con una estadística publicada por la entidad de Montevideo, referida a los últimos años, son los EE.UU. los que desarrollan mayor actividad de carreras de caballos: 61.500.

Le siguen, a mucha distancia, Australia (21.840), Brasil (10.189), **Argentina (8.509)**, Canadá (7.695), Francia (4.161) y Chile (3.856).

México se situó en décimo lugar, mientras Uruguay lo hacía en el decimosegundo, con 2.960 carreras.

● BAJO UN RECORD

SAN PABLO, 28 (Télam).— Fueron necesarios 29 años para que un animal brasileño igualara el record de los 2.000 metros en el hipódromo de San Pablo, establecido en 1952 por el crack argentino **Gualicho**, en 2'4/5.

La hazaña fue cumplida anoche por la yegua Revless que ganó la prueba clásica, el premio "Diana" integrante de la triple corona del turf paulista.

NO PARAN LA DEL TRATAMIENTO

Nuevo caso de tratamiento medicamentoso apareció en el Bosque. O sea, la alicuota semanal que esta vez alcanza a **Carlos P. Molina.** Fue suspendido en forma provisional ya que en el trabajo del Laboratorio Químico, surgió la evidencia de que su pensionista Senadora fue tratada durante la semana de su actuación. Recordemos que entró 2ª el 20 del corriente pero no creemos que el premio lleguen a cobrarlo... Para su cuidador, tres meses asegurados de descanso ¡y van...!

EL GLOBO DE LA SUERTE

HOY: QUINIELA NACIONAL - 20 PREMIOS - A LAS 21.30
HOY: CORDOBA - 10 PREMIOS - A LAS 22 HS.

MAÑANA: QUIN. NAC. - 20 PREMIOS - A LAS 21.30 HS.

Atrasados a la grande			Demorados a los premios		
Centena	Decena	Unidad			
4	0	0	81	52	30
54 s	36 s	21 s	43 s	42 s	35 s

Ultimas 14 grandes	
934	073
263	717
788	292
379	174
093	359
394	555
223	273

FAVORITOS:
A la grande
05-13-36
A los premios
17-30-75

Tres cifras atrasadas a los premios
Centena: 5
Decena: 3
Unidad: 1

Ambos demorados a la grande			El dato de CRONICA		
43	01	60	47	56	68

MAÑANA: SALTA - 10 PREMIOS - A LAS 22 HS.

FAVORITOS: Grande 09-18-43. Premios 23-42-89

Ambos demorados a la grande			El dato de CRONICA		
11	32	36	78	88	00

HIPODROMO ARGENTINO

COMPETIDORES Y MONTAS PARA EL SABADO

1ª CARRERA — A las 13
Pr. Dulcia Destructora 2.000 Mts.(Com. la Ap. Triple)
1 Sali Loco 57, M.Sarati
2 Favorito 57, O.Labanca
3 Lucid 57, C.Gómez
4 El Eduar 57, A.Giannino
5 The Dan dy 547, M.Mercau
6 El Nene 57, J.Batruni
7 Voltios 57, J.Valdivieso
8 Ben Rober 57, S.Diéguez
9 Poiselle 57, J.Maciel
10 Don Viraje 57, E.Bortulé
11 Alpatace 57, E.Liceri

2ª CARRERA — A las 13.35
Pr. Linne 1.400 Mts.
(Continúa la Ap. Triple)
1 Dr. Donari 57, H.Capano
2 Satélite 55, H.Prieto
3 Kamil 57, A.García
4 Valeureux 57, M.Mercau
5 J. Fuerte 57, J.Valdivieso
6 Juegue Se 57, XX
7 Cuarteador 57, R.Siniani
8 G. Khan 57, D.Chávez

3ª CARRERA — A las 14.15
Pr. Lumeria 1.400 Mts.
(Final: la Ap. Triple)
1 Handicraft 56, F.Baigorria
2 Rashly 56, E.Jara
3 Ambiente 56, J.Batruni
4 Sueño Dorado 56, J.Maciel
5 Boscawen 56, P.Sahagian
6 Quejoso 56, E.Liceri
7 Acecho 56, J.H.Figueroa
8 T. Tarro 56, L.Triviño
9 I. Oro 56, P.Molina
10 Don Lucio 54, J.Gallardo
11 Ukelele 56, C.Cáceres
12 Neolinho 56, A.Cervantes
13 Noticioso 56, S.Criado

4ª CARRERA — A las 15
Cl. C. Tomkinson 1.600 Mts.
(Com. la 1ª Ap. Dob. Extra)
1 Catalpa 59½, M.Lezcano
2 Line Up 53, H.Libré
3 Palm 53, V.Sabin
4 Vignette 59½, J.Valdivieso
5 Dalsena 53, J.Palacios
6 Stall Moori 59½, V.Centeno

5ª CARRERA — A las 15.45
Pr. Casandra Real 1.200 Mts.
(Final. la 1ª Ap. Dob. Extra)
1 Sin Ladear 56, J.Maciel
2 Ballueva 56, T.Aguirre
3 Okra 56, R.Ballacomo
4 Bonamica 56, E.Olguín
5 Extorsivo 56, R.Moli
6 Bed Jus 56, H.Libré
7 Shindelante 56, C.H.Gómez
8 Andes 56, V.Centeno
9 Dardanela 56, XX
10 Alsipla 56, O.Montenegro
10a Lunaloca 56, C.Pezoa
11 Arisonata 56, E.Liceri
12 Lydd 56, M.Mercau
13 Elche 56, O.Labanca
14 Yerlaine 56, V.Sanguinetti
15 Exhortada 56, P.Peralta
16 A. Girl 56, A.De Arriba

6ª CARRERA — A las 16.30
Pr. Morón 1.400 Mts.
(Com. la 2ª Ap. Dob. Extra)
1 L. Cuyana 57, E.Liceri
2 Alone 57, A.Tarraño
3 Ifni 57, J.Igarategui
4 Que Ingeniera 57, C.Pezoa
5 Franka 57, V.Sanguinetti
6 Espérame 57, J.Sampertini
7 Allola 57, XX
8 Venus 57, M.Salces
9 V. Moon 57, R.Salva

7ª CARRERA — A las 17.15
Pr. Prometida 1.200 Mts.
(Final. la 2ª Ap. Dob. Extra)
1 T. Gala 56, V.Centeno
2 Flor de Mina 56, H.Castro
3 S. Skates 56, M.Lezcano
4 Fratella 56, R.Almirón
5 Patichola 56, J.Michelli
6 Fogaril 56, T.Aguirre
7 Soutique 56, I.Ruiz
8 Boneca 56, C.Pezoa
9 Heliaca 56, J.Batruni
10 Gwenda 56, C.Ramírez
10a T. Press 56, E.Liceri
11 Farofa 56, O.Labanca
12 R. Azul 56, H.Costantino
13 Ladivica 56, M.Bertorini
14 G. Domadora 56, J.Mansilla
15 Traloquita 56, E.Figueroa

8ª CARRERA — A las 18
Pr. Leonora 1.400 Mts.
(Com. la 3ª Ap. Dob. Extra)
1 La Escorpiana 57, O.Ilarione
2 En Clarita 57, A.Valenti
3 En Zorra 57, A.Sandoval
4 Runfler 57, A.De Arriba
5 Basileana 57, C.H.Gómez
6 Nueva Ola 57, R.Durante
7 Milesiana 57, O.Telechea
8 Rielle 57, O.Merlo
9 Algebra 57, T.Aguirre
10 W. Tent 57, J.Valdivieso
11 C. Musical 57, B.González
12 Ma Pouliche 57, XX
13 A. Bella 57, R.Buonocore

9ª CARRERA — A las 18.50
Pr. Kankam 1.000 Mts.
(Final. la 4ª Ap. Dob. Extra)
1 El Pícaro 57, R.Barrueco
2 El BAcará 57, J.Borda
3 Dr. Pangarito 57, V.Sanguinetti
4 Mi Mazorquero 57, XX
5 Con Traful 57, A.Etchart
6 Panthy 57, E.Bortulé
7 Austerlitz 57, H.Costantino
8 Persuasivo 57, M.Sarati
9 Esmeril 57, R.Galloso
10 Brahm 57, V.Centeno
10a Monfort 57, J.Bretón
11 Lindolfo 57, C.Bertoldi

10ª CARRERA — A las 19.40
Pr. Lusa 1.400 Mts.
(Com. la 4ª Ap. Dob. Extra)
1 K. Volcán 56, E.Liceri
2 R. Lutic 56, M.Mercau
3 Atinente 56, J.Jarcovsky
4 Silex 56, V.Centeno
5 El Berto 56, H.Correa
6 Mastropiero 56, L.Triviño
7 Adige 56, H.Castro
8 Sun Ruedo 56, A.Plá
9 Maguntino 56, H.Plá
10 J. Motive 56, J.Oural
11 Tumbayo 56, T.Aguirre
12 P. Mendigo 56, H.Blanco
13 Rafaelante 56, C.H.Gómez
14 Slean 56, O.Mansilla

11ª CARRERA — A las 20.30
Pr. L'Existence 1.600 mts.
(Final. la 4ª Ap. Dob. Extra)
1 Ramalero 55, J.Jarcovsky
2 Le Corse 57, J.Romero
3 Januario 57, H.Ponce
4 Edicto 57, O.Cosenza
5 Sorbete 57, P.Garnica
6 Kerry 57, M.Mercau
7 El Gigio 57, A.De Arriba
8 Galays 57, A.Roldán
9 Tyrton 57, L.Flores
10 Asperite 57, H.Libré
11 Sanguito 57, G.Rizzi
12 P. Real 57, P.Sahagian
13 Viñador 57, J.Banega

FEROZ DRAMA EN LA GUERRA CIVIL

PARIS, 28 (AFP).— La guerra del Líbano, con una crítica implícita del sensacionalismo periodístico, **para el que el drama no se vive sino que se crea,** ha sido tratada magistralmente por el realizador alemán **Volker Schlondorff** —galardonado en el festival de Cannes por **"El tambor"**— en su última película, "Die Faelschung" **(El falsario).**

El alemán ha reconstituido los combates en escenarios arrasados por la guerra diaria, con balas de fogueo y el talento de especialistas llevados de Europa. **"He querido** —explica— **demostrar que la ficción podía ir más lejos que la realidad."**

Adaptado de la novela de Nicolas Born, "Die Faelschung", el filme hace desembarcar en el Líbano a un periodista alemán, cargado de problemas sentimentales, junto a un fotógrafo, que permite a Schlondorff mostrarse moralista.

Llegan en pleno caos, en un Beirut apocalíptico, **donde lo cruel y lo absurdo tejen situaciones abracadabrantes.** Mientras francotiradores apostados detrás de discretos postigos acechan una víctima, **los niños juegan a la guerra.** Se puede hacer el amor degustando un café blanco con azahar. Fotógrafos del mundo entero se venden entre ellos fotos de atroces matanzas. Alguien compra un bebé.

"El falsario" quiere también **denunciar virulentamente la información-espectáculo cara a una cierta prensa.** El periodista alemán, encarnado por Bruno Ganz en uno de sus mejores papeles, se rebelará contra esta forma de "informar". Y en particular tendrá un altercado con su fotógrafo (Jerzy Skolimowski), **quien no vacila en hacer auténticas puestas en escena para conseguir mejores fotos.**

Pero es también una película sobre la dificultad de vivir, de sentirse a gusto en su pellejo. Su estadía en Beirut precipitará la crisis moral del protagonista, complicada por el idilio que tiene con una alemana viuda.

—La película la rodamos —dice el cineasta— entre diciembre y marzo pasado, en Beirut oeste, en las zonas más seguras, con el máximo de precauciones, de forma que no hubo incidentes. Lo que más me chocó fue la desesperación de cientos de miles de refugiados libaneses y palestinos, que contrastaba con la extraordinaria vitalidad de Beirut. **He llegado a comprender que la vida se afirma más y mejor donde más amenazada se encuentra,** donde más precaria es. Así, en Alemania, donde la vida está sumamente protegida, **se convierte en algo morboso y neurótico.** Y la verdad es que cuando terminamos el rodaje nos costó más trabajo volver a casa que adaptarnos a Beirut. **La indiferencia con la que se tropieza uno en Europa se nos antojó más insoportable que el peligro en medio de esa guerra.**

Volker Schlondorff termina diciendo, a modo de explicación:

—Yo nací en 1939 (comienzo de la Segunda Guerra Mundial) por lo que los recuerdos que más he conservado se refieren a juegos de chiquillos en ruinas, en ciudades en llamas. Probablemente por ello trato de comprender. **Mi película trata del Líbano pero, si se quiere, es igualmente un filme sobre Alemania, país que también está cortado en dos partes.**

AHORA QUIERE 'LIBERAR' A LOS VIEJOS ESTHER VILAR

MADRID, 28 (ANSA).— Esther Vilar cuenta 44 años y muchos éxitos de librería. Nacida en Argentina, parece una mujer bastante frágil, aunque es solo la apariencia pues su fondo es muy combativo. Su último libro se llama **"Viejos"** y acaba de ser editado por Plaza y Janés; precisamente para presentarlo ha llegado a España.

"Viejos" es un manifiesto en favor de la **"tercera edad"**, un tratado referido a la vejez que tiene mucho de provocación.

Sincera, astuta y contradictoria, Esther Vilar levantó ásperas controversias desde que publicara **"El varón domado"**. Luego fue **"El varón polígamo"** y **"Manifiesto para un nuevo machismo"**. Ahora, la obra de la polémica es **"Viejos"**, pero su actividad en estos momentos va más allá; en Alemania acaba de publicar su novela satírica **"Nada de Mozart, por favor"** y dentro de muy poco se estrenará en el "Theater in Forum" de Viena **"Los nuevos príncipes", un alegato contra la pena de muerte de los terroristas.** Para el mes próximo la espera otro estreno: **"Helmer en la casa de muñecas"**, en donde reaparece aquella Nora de **"Casa de Muñecas"** de Ibsen pero unos años después. Entretanto, los alemanes discuten acerca de los conceptos de **"Sociedad de Cinco horas"** en donde se exalta la jornada de cinco horas ni más ni menos.

Volviendo a **"Viejos"**, debemos decir que es una obra destinada a todos, pues todos llegaremos a **"viejos"**. ¿Y, entonces, cómo lograr una bella vejez? ¿Cómo afrontar el desamparo, el olvido que parece traer aparejados la edad? ¿Con qué sustituir el vacío?

¿Qué hacer, pues, y cómo? Muchos piensan que **"Viejos"** es un libro oportuno. No lo sabemos con precisión, es decir, **no sabemos si es oportuno u oportunista,** pero de todas formas vale la pena tenerlo en cuenta, aunque solo sea por su panfleteria comprensión.

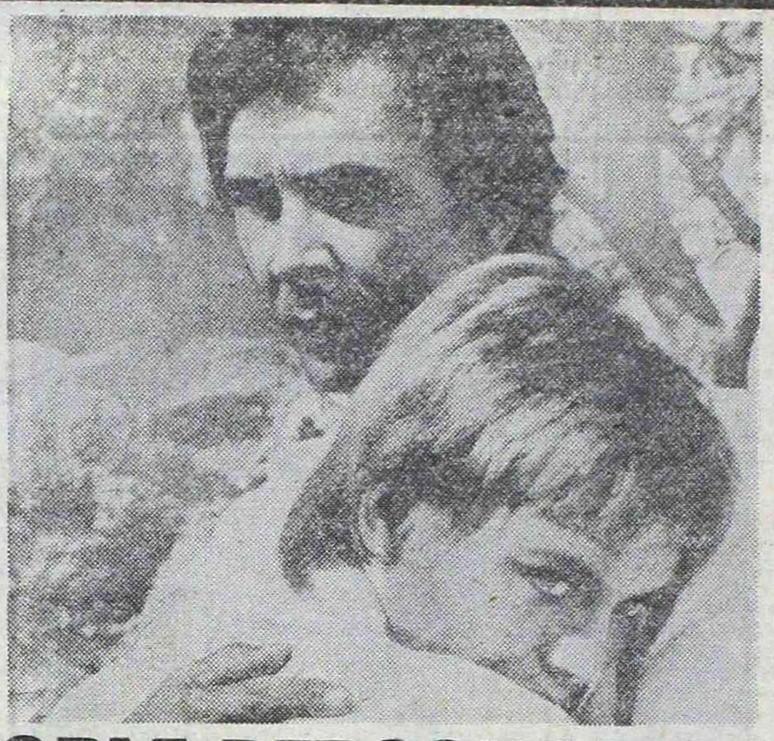

Lesley-Ann Down y Frank Langella aparecen aquí, en el filme "La esfinge", de próximo estreno. Otros roles importantes cumplen Maurice Ronet y el veterano John Gielgud. "La esfinge" es un relato basado en la novela "Sphinx".

TV PROGRAMA TV

13.30 **7** **EUGENIA - Teleteatro**
M.A. Medrano, R. Ranni y elenco.
13 **HOY PRIMAVERA - Periodístico**
J.A. Mateyko, A. Bertolino, D. Castex, E. Larrouse
14 **11** **SOLEDAD - Teleteatro**
L. Lamarque, Ch. Bach, S. Pineda, M. López Ochoa
14.30 **7** **PINKY Y LA NOTICIA**
P. López, J. Lago
15 **9** **BUENAS TARDES, MUCHO GUSTO - Femenino**
Annamaría, Ch. Berreteaga, M.C. Cánepa
11 **LA TORRE EN JAQUE - Teiecomedia**
A.M. Campoy, J. Cibrián y elenco.
13 **STEFANIA - Teleteatro**
S. Montanari, L. Corvalán y elenco.
16 **9** **QUIERO GRITAR TU NOMBRE - Teleteatro**
A. Grimau, C. Alberó, J. Ríos, L. Dávila
11 **FLIPPER - Serie**
B. Kelly, T. Norden.
13 **EL NUEVO SHOW DE DICK VAN DYKE**
Comedia en Serie.
16.30 **2** **EL HOMBRE ARAÑA**
Dibujos animados
7 **TODO TITA - Periodístico**
Tita Merello
11 **LOS MUCHACHOS HARDY - Serie**
S. Cassidy, P. Stevenson.
13 **LA TARDE DE LOS CHICOS - Infantil**
E. Romei, M. Marcotte, Carozo y Narizota
17 **2** **EL HOMBRE NUCLEAR - Serie**
Lee Majors, R. Anderson
7 **LAURA MIA - Teleteatro**
S.Silveyra, R.Taibo y elenco.
9 **HOLA, JULIETA, HOLA - Infantil**
Julieta Magaña
17.30 **11** **EL CANAL DE PILUSO**
A. Olmedo, H. Ortiz
18 **2** **CHIPS - Serie**
L. Willox, E. Estrada
7 **MANNIX - Serie**
M. Connors, G. Fisher.
9 **BARRACAS AL SUR - Teleteatro**
A. Pulg, M.C. Valenzuela y elenco
19 **2** **EMERGENCIA - Serie**
R. Fuller, J. London.
7 **DIOS SE LO PAGUE - Teleteatro**
F. Luppi, L. Benedetto y elenco
9 **DE SIETE A OCHO - Periodístico**
B. Elizalde, C. Mascetti, S. Huberman.
11 **VIDEO POP - Musical**
13 **LA FAMILIA INGALLS - Serie**
M. Landon, K. Grassle
19.30 **11** **REVISTA ONCE - Periodístico**
U. Barrera, V. Sueiro
20 **2** **BONANZA - Serie**
L. Greene, M. Landon, D. Blocker
7 **B.J. - Serie**
G. Evigan y el mono Bear
9 **VIDEOSHOW - Periodístico**
A. Carrizo, M. Grondona.
11 **LA SUCESORA - Telenovela**
S. Vieyra y R. de Falco.
13 **BUENAS NOCHES ARGENTINA - Periodístico**
S. Villarruel, J. Rodríguez Paz
21 **2** **PETROCELLI - Serie**
B. Newman
7 **SESENTA MINUTOS - Periodístico**
J. Gómez Fuentes, O. Otranto, M. Larreta, S. Fernández Barrio
9 **GRANDES VALORES DE HOY Y DE SIEMPRE - Musical**
Silvio Soldán e invitados
11 **NO TOCA BOTON - Cómico**
A. Olmedo y elenco.
13 **LAS 24 HORAS - Teatro**
V. Lago, E. Wallner, E. Massari.
22 **2** **BARETTA - Serie**
R. Blake, D. Elkar.
7 **ESPECIAL ATC**
Fútbol: Diferido: Argentina vs Polonia
13 **EL MUNDO DEL ESPECTACULO**
"Fuego en sus labios" - R. Hayworth, R. Mitchum.
22.30 **11** **TEATRO DE M. CARRERAS**
"Chifladas y Mentirosas".
23 **2** **ARCHIVO CONFIDENCIAL - Serie**
James Gardner.
9 **LA ISLA DE LA FANTASIA - Serie**
R. Montalbán, H. Villechaize
23.30 **11** **CINE DE ORO**
"Marco para un asesinato".
24 **2** **PATRULLA JUVENIL - Serie**
C. Williams, P. Lipton
7 **CONTRA EL VIENTO - Serie**
M. Larkind, J. Engliess.
9 **LA PATRIA ES DE TODOS - Periodístico**
J. Dominguez Palazzini
13 **TEMAS DE NUESTRO TIEMPO - Micro**
Monseñor O. Derissi
0.10 **13** **SEPTIMA EDICION - Periodístico**
S. Villarruel, J. I. López, J. Jacobson
0.30 **13** **UN MOMENTO DE MEDITACION**
Charla espiritual
0.35 **13** **BUENAS TRASNOCHES**
Julio Lagos.
1.5 **7** **ATC INFORMA - Informativo**
C. Nahón, P. Dizán
11 **NOTICIAS ONCE**
A. Repetto, F. Anadón
13 **TRASNOCHE GRUNDIG - Cine**
"El revolver de un desconocido" - R. Taylor, E. Borgnine.
2.20 **13** **EL CRUCERO DEL AMOR - Serie**
C. McLeod, B. Kopell.

LA DOBLE PERSONALIDAD DE UN ENFERMO ESQUIZOFRENICO

MILAN, 28 (ANSA).— En el Carcano, se puede ver nuevamente **"Romersholm"** de Ibsen, dirigida por Massimo Castri que, hace un año y medio, muy pocas personas pudieron ver en esta ciudad.

Sobre el escenario, en dos camas iguales divididas por una mampara, están los personajes principales, Giovanni Rosmer y Rebecca West, encarnados por una pareja de notables actores como son Tino Schirinzi y Piera Degli Esposti.

Uno y otro no son más que los dos rostros contrapuestos del mismo 'yo' enfermo de esquizofrenia.

Luego, a partir del diálogo que entre uno y otro se va armando se puede deducir el nudo dramático fundamental, mientras que otras situaciones, presentes en Ibsen, en este caso aparecen relegadas.

● **BALLET ITALIANO**

BRUSELAS, 28 (ANSA).— El ballet está pasando en esta ciudad, gracias a la divulgación efectuada por Bejart, una temporada de grandes hallazgos y, además, se está transformando en el punto de pasaje de numerosas compañías.

También en estos momentos se hizo presente una figura italiana no habitual. Nos referimos a Luciana Savignano y Paolo Bertolucci que tienen a su cargo un recital de danza en el Circo Real, y una compañía italiana, la **"Danza Prospectiva"** de Vittorio Biagi. Biagi se presenta en el Centro cultural de Auderghem.

SUS CARTAS ESTAN ECHADAS

♡ C	♣ N	♠ S	♡ O	♣ O	♡ N	♠ E	♣ L	♡ F	♠ A	♡ I	♣ O
◊ N	♠ N	♡ A	◊ O	♠ C	♡ E	◊ D	♡ N	◊ E	♡ E	♣ P	◊ B
♠ A	♡ L	♣ I	◊ E	♡ C	♣ E	♠ U	♡ O	◊ S	♡ R	♣ N	◊ I
♠ T	◊ N	♡ A	◊ S	♣ S	♠ E	◊ I	♡ Z	♠ L	♣ E	◊ S	♡ O
◊ T	♠ O	♡ N	◊ I	♠ S	♣ N	◊ R	♣ M	♠ O	♣ A	♠ S	♣ S

En estos 60 naipes se encuentra encerrado un mensaje para usted. Acaso se trata de un augurio o de una advertencia que no deberá desestimar. Para dar con el mensaje que corresponda al lector, éste debe proceder de la siguiente manera: si su nacimiento se ha registrado entre los días 5 y 11 (no importa el mes) eligirá PICAS; si se ha producido entre los días 12 y 19, TREBOL; si lo fue entre los días 20 y 27, DIAMANTE, y finalmente, si su advenimiento al mundo aconteció entre los días 28 y 4, su palo será CORAZONES. Una por su orden leyéndolas de izquierda a derecha, las letras que llevan las cartas correspondientes a la fecha en que nació y escríbalas. Así obtendrá el mensaje.

EL MUNDO DE LA JUVENTUD

"Grupo Signo informa que el día 7 de noviembre, se presentará la obra de Bernardo Carey: 'Cero en conducta', que trata el tema de la adolescencia. El elenco está integrado por: José Andrada, Hernán Buelnik, Delia Bracchi, Marcela del Valle, Gerardo Goldberg, Laura Igelko, Humberto Guido, Silvia Kilim, Nora Kleinman, Anahí Martella, Ana Melnik, Leonardo Nápoli y Omar Tubio.

La preparación corporal estuvo a cargo de: Krystyna Bogdan; las luces, de Elvira Villarino y la asistencia de dirección, de Silvia Molina. El responsable de la dirección y puesta en escena es Jorge Macchi. La obra se ofrecerá los días viernes a las 20 y los sábados a las 19.30, en el Teatro Contemporáneo, Cochabamba 411, Capital".

¡VIOLENTA! EXTRAÑA! SENSUAL!
MARIA SCHNEIDER
(El último tango en París)
KLAUS KINSKI en
ODIO
PERVERSA EXCITACION
PROH. MEN. 18
COLOR
MAÑANA estreno CONCORDE • LOSUAR
y simultáneos

Hay Crisis en el Cine Japonés

Altos Costos Limitan Posibilidades Creativas de los Realizadores

SORRENTO, 28 (ANSA).— ¿Existe un nuevo cine japonés? ¿Se puede hablar, para la cinematografía nipona de una "nueva ola" de los años '80?

El interrogante, planteado por el director de los "Encuentros" de Sorrento Gian Luigi Rondi, encargado de presentar la minireseña del cine japonés, no parece tener una respuesta positiva a partir de las pantallas del festival. Pero los trabajos propuestos en esta ocasión quizás no sean lo suficientemente vastos: uno de los seis autores propuestos, **Yuzo Kawashima**, muerto en 1963, inmediatamente después de haber filmado la película proyectada en Sorrento; otro, **Seijuna Suzuki**, es un cineasta ya afirmado de casi 60 años, solo **Kazuki Omori** no superó los treinta años y es el autor de **"I discepoli de Ippocrate"**.

Planteamos el interrogante a los dos directores japoneses presentes en Sorrento: **Kohei Bguri** y **Yoichi Maefa**. El primero tiene 36 años y acaba de presentar **"Río de Barro"**, en tanto el segundo ya ha llegado a la década de los '40 y realizó numerosas películas. Recientemente en Sorrento propuso **"Mandato del cielo"**.

"No creo que se pueda hablar hoy de una "nouvelle vague" del cine japonés, respondió Maefa, es verdad que muchos cineastas trabajaron en los últimos años fuera de la gran industria cinematográfica e intentaron afrontar nuevas temáticas con pequeñas producciones independientes pero entre ellos no hay relación. Cada uno lleva solo adelante su propia batalla.

También Oguri es del mismo parecer: "Hay hoy algunas independientes que se pusieron a hacer cine pero no se han formado en los estudios, como los realizadores de los años '60, y me da la sensación de que falta mucho todavía: la experiencia con Super 8 que muchos pueden afrontar, yo diría casi todos, no me parece suficiente para hacer una escuela. Personalmente trabajé en los estudios como ayudante de dirección, luego, encontré un productor independiente que me financió el filme. Es un industrial enamorado del cine... **Mi filme fue visto por 100.000 espectadores y costó muy pero muy poco".**

Interrogados acerca de cuáles son los datos de la crisis del cine japonés, respondieron los dos realizadores: **"Hoy en Japón se producen de trescientos a cuatrocientos filmes por año contra los seiscientos que se producían en los años '60 y el público se redujo a una séptima parte del que iba al cine en aquel período.** Alrededor de la mitad de los filmes que se proyectan son extranjeros y el ochenta por ciento de éstos, norteamericanos. **El Estado, por su parte, no ofrece ninguna ayuda al cine nacional y toda la industria se encuentra en manos de privados.** Actualmente actúan en el mercado tres importantes compañías que controlan la producción, la distribución y el ejercicio. Nos referimos a la Toho, la Shochiku y la Toei".

Respecto de los motivos de la crisis, dijeron: "No creemos que la nuestra se deba exclusivamente a la gran difusión de la televisión que, por otra parte, está presente en el 99 por ciento de las familias y ofrece, en una ciudad como Tokio, siete canales distintos. Creemos que es, sobre todo, la necesidad de estar lejos de la ciudad. Casi todo el mundo tiene automóvil y utiliza el tiempo libre para salir de paseo. Además, hay nuevos tipos de diversiones: la discoteca, el baseball y el bowling".

OCTAVA FERIA DEL LIBRO EN ABRIL DEL '82

En un acto realizado en el Museo de Arte Decorativo de Buenos Aires, se anunció oficialmente que la **Octava Feria Internacional del Libro Del Autor al Lector,** se efectuará entre el 2 y el 19 de abril de 1982, en su ámbito usual, o sea el Centro Municipal de Exposiciones

El presidente del Comité Ejecutivo de la Muestra, Roberto Castiglioni, señaló que el tema central será **"el cuento en la literatura universal".** Al respecto subrayó "Este riquísimo motivo debe agudizar nuestra inteligencia para sumergir al visitante, al ingresar a la Feria, en un clima de misterio de este género". **"Será** —dijo también el señor Castiglioni— **una feria para encanto de todos, una Feria de Scheherezade".**

También habló en el acto el presidente de la Cámara Argentina del Libro, Domingo Palombella, expresando que el tema de la próxima feria **"es amplio y rico en matices"** y que **"se desarrollará en conferencias y mesas redondas, como un aporte más a la difusión de este instrumento de cultura que abarca todas las latitudes geográficas, históricas y raciales, imprescindible para el progreso de los pueblos y, en consecuencia, para el destino de la civilización.**

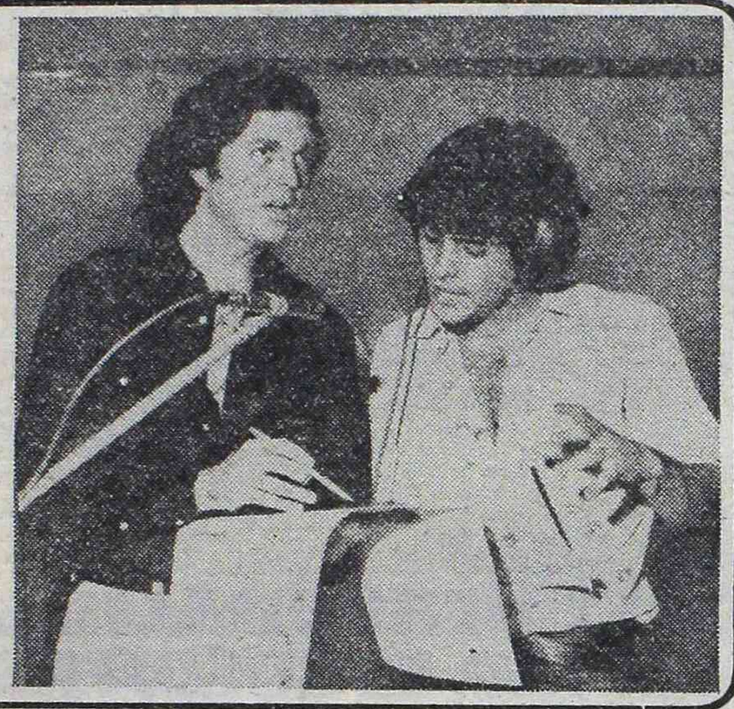

Tiene solo 17 años y es toda una promesa para la música. Su nombre es Leonardo Jury —sí, es el hijo de Leonardo Favio y María Vaner—. Todo hace suponer que le aguarda un gran futuro.

A LOS 70 AÑOS VOLVERA A FILMAR MARIA FELIX

CIUDAD DE MEXICO, 28 (ANSA).— Tal como se esperaba, **la legendaria actriz mexicana María Félix reaparecerá en los "sets" cinematográficos.** Lo hará en noviembre con el filme **"Toña Machetes"** luego de aproximadamente 14 años de ausencia. La "Doña" actuará en un filme basado en un libro original de la escritora **Margarita López Portillo,** directora de Radio, Televisión y Cinematografía, quien recién le entregó en una ceremonia especial, el premio **"Quetzalcoatl"** como reconocimiento a su labor en bien del cine nacional.

En la película **"Toña Machetes"**, cuyo director aún no se ha definido, María actuará al lado del galán de cine mexicano **Andrés García.** El actor es bastante joven al lado de María, quien pronto cumplirá 70 años. Pese a ello se onserva bella y esbelta.

Desde su retiro de los estudios de cine, tras **"La Generala",** María Félix se dedicó a negocios particulares, entre otros al cuidado de una cuadra de caballos que tiene en Francia, así como de un negocio de vinos que heredara de su esposo Alex Berger.

● FESTIVAL

LES DIABLERETS, Suiza, 28 (ANSA).— El Gran Premio 1981 del duodécimo Festival Internacional del Filme Alpino de Les Diablerets, cantón de Vaud, en Suiza, fue asignado al filme austro - suizo de Normann Dyhenfurt (Suiza) **"Ritos de muerte tibetanos".**

PALABRAS CRUZADAS

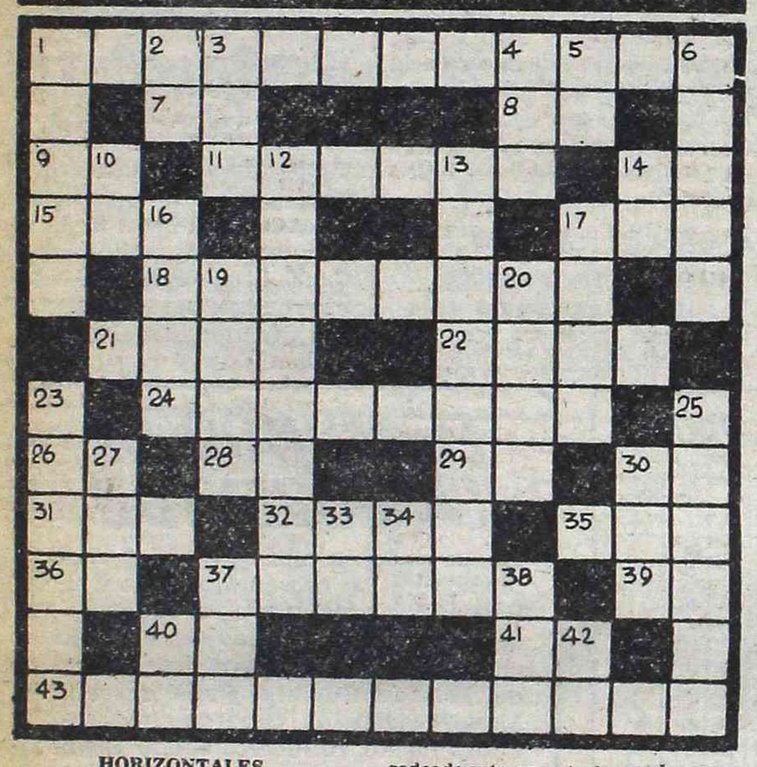

HORIZONTALES

1) Relativo al semicírculo. 7) Abreviatura de idem. 8) Voz que repetida se usa para arrullar a los niños. 9) El sol entre los antiguos egipcios. 11) Acción de atracar a los transeúntes. 14) Río de Siberia. 15) Muy distraída. 17) Rey legendario de Troya. 18) Uno de los cuatro profetas mayores. 21) Fruto de la morera. 22) Híbrida de caballo y asna. 24) Sonata corta de fácil ejecución. 26) Preposición. 28) Afirmación. 29) Símbolo químico del sodio. 30) Contracción. 31) Vocablo. 32) Piel labrada que forma grano como la lija. 35) Onda en la superficie de las aguas. 36) Sufijo aumentativo. 37) Farol o linterna grande. 39) Sigla de antemeridiano. 40) Otorgué doné. 41) Vocal repetida. 43) Que está en la adolescencia.

VERTICALES

1) Grave. 2) Nota musical. 3) Acción de ir de un lugar a otro. 4) Bisonte europeo. 5) Artículo neutro. 6) Sonrojo. 10) Preposición latina. 12) Oprime tiránicamente. 13) Que ha cometido un crimen. 14) Sufijo usado en química. 16) Planta liliácea cuyo bulbo se usa como condimento (pl.). 17) Porción de tierra rodeada enteramente de agua. 19) Dios griego del amor. 20) Une, confedera para una cosa. 23) Que se dedica con fervor a la piedad. 25) Arbol salicíneo de madera resistente al agua (pl). 27) Impar. 30) Dios entre los mahometanos. 33) Terminación verbal. 34) Río de Italia. 37) Fiel de la romana. 38) Todavía. 40) Nota musical. 42) Antigua nota musical.

(La solución mañana)

R	A	M	A	D	A	N		S	O	D	A
O		O		O		O	C	A			Ñ
P		R	E	Ñ	I	R		P	O	L	O
E	R	A		A		A	C	O	T	A	R
R	A	D	A		A		O		O	R	A
O	L	A	S		R	A	Z	A			R
	O	S	A	R	A	N		L	A	S	
A			R	A	S	O		A	R	O	S
Z	A	R		C		N	U	M	E	R	O
U	R	A	N	I	O			O	N		L
L			O	M	I	S	O		A		A
	C	A	N	O	R	O		U	S	A	R

(Solución del problema anterior)

HOMENAJE A ACTRIZ HEMIPLEJICA

DALLAS, 28 (ANSA).— La actriz Patricia Neal recibió un homenaje a su vida y a su carrera, ofrecido por el "USA Film Festival" de Dallas (Texas). La actriz, **que logró recuperarse de una grave hemiplejía en 1965,** pudiendo reanudar su carrera, es la primera mujer que recibe este homenaje, que, antes, se había dedicado **a Charlton Heston, Kirk Douglas y Gregory Peck.**

● NUEVO FILME

PRAGA, 28 (ANSA).— Los checoslovacos vuelven a hacer un filme basado en los libros de Julio Verne. Se trata de "Tajemny Hrad V Karpatech (**"Una aventura en los Cárpatos"**), que dirige el veterano Oldrich Lipsky, basado en un guión de Jiri Brdecka.

● LA LOGIA P2

ROMA, 28 (ANSA).— La "Publiset International" **anunció la preparación de un filme sobre el caso de la logia P2 cuya dirección fue confiada a Pier Carpi,** quien está eligiendo ya a los actores para la película. El filme no será faccioso, tampoco tomará una posición contesis definida, reconstruyendo, en cambio, los hechos con el mayor rigor y dejando al público libertad de crítica y opinión.

● "MARILIA Y MARINA"

ASUNCION, 28 (ANSA).— Como cierre del ciclo de cine brasileño de realidad socio-política desarrollado en Asunción, en el Centro de Estudios Brasileños, se proyectó el filme **"Marilia y Marina"** de Luiz Fernando Goulart, basado en la poesía **"Balada de las dos mocitas de Botafogo".**

"DIOS SE LO PAGUE" EN EL MERCADO VENEZOLANO

CARACAS, 28 (ANSA).— Los diarios caraqueños anunciaron en etos días que en fecha próxima comenzará a difundirse, por el Canal 4 de TV local, **la telenovela argentina "Dios se lo pague",** libremente adaptada a partir de la conocida pieza brasileña de Joracy Camargo del mismo título.

La presente versión, producida por ATC Color de Argentina, con dirección de Alberto Rinaldi, tiene como principales figuras a **Leonor Benedetto y Federico Luppi,** acompañados por un elenco estelar. Se ambientó la trama en los años '40 y, aunque la adaptación se ha apartado mucho del argumento original, conserva intacto su clima melodramático y de fábula al mismo tiempo.

En la Argentina sigue todavía difundiéndose esta **"tira"** que tiene muy amplia audiencia y también se difunde con éxito en **Uruguay.** Cabe destacar que Leonor Benedetto se lanzó recientemente como cantante, con un disco y algunas actuaciones públicas. La canción que es tema sonoro del filme la tiene también como intérprete. Los temas que suele interpretar son de su esposo **Gerardo Romano.** Los diarios argentinos han señalado que existe la posibilidad de que la artista sea contratada como protagonista de un superteleteatro

● REGALIAS

CIUDAD DE MEXICO, 28 (ANSA).— La radio y la televisión, así como los salones de fiestas y centros nocturnos de México, Chile, Venezuela, Colombia, Brasil, **Argentina,** Bolivia, Paraguay y Perú, **tendrán que pagar en el futuro regalías por la explotación que hacen de las obras musicales que se producen en esas naciones.** Así lo determinó la Federación Latinoamericana de Artistas, Intérpretes y Músicos, para evitar que las obras producidas en esos países solo beneficien a los medios que las explotan y no a sus creadores.

USTED Y LOS ASTROS

ACUARIO
(21 de enero al 19 de febrero)
Cambio en plan de trabajo, no pierda el entusiasmo. En amor, encuentro feliz. Se aleja preocupación en el hogar.

PISCIS
(20 de febrero al 20 de marzo)
No desatienda asunto de trabajo. En amor, analice sus sentimientos y sea sincero. Buena perspectiva familiar.

ARIES
(21 de marzo al 20 de abril)
Apoyo de superiores en nuevas tareas. En amor, evite los celos. Se confirma proyecto personal. Vigile la salud.

TAURO
(21 de abril al 22 de mayo)
Buen día de trabajo, sea prudente con superiores. En amor, se alejan dudas. Se aclara situación con familiares.

GEMINIS
(23 de mayo al 21 de junio)
Active plan de trabajo, de usted depende una solución. En amor, imprevisto encuentro. Evite discusión con amigo.

CANCER
(22 de junio al 21 de julio)
Prudencia en su trabajo, posible inconveniente. En amor, se confirma buen presentimiento. Salud: altibajos.

LEO
(22 de julio al 21 de agosto)
Colabore con compañeros en asunto de trabajo. En amor, cuidado con las discusiones. Se confirma plan familiar.

VIRGO
(22 de agosto al 22 de setiembre)
En el momento de tomar una decisión en su trabajo. En amor, nada nuevo. Apoyo de familiares en proyecto personal.

LIBRA
(23 de setiembre al 22 de octubre)
Se aclara situación difícil en su trabajo. En amor, se alejan dificultades. No se desentienda de asunto familiar.

ESCORPIO
(23 de octubre al 21 de noviembre)
Active tareas, usted puede evitar inconvenientes. En amor, se aclaran dudas. Se confirma presentimiento. Salud.

SAGITARIO
(22 de noviembre al 21 de diciembre)
Noticia o encuentro lo ponen en vías de adelantos de trabajo. En amor, importante decisión. La salud mejora.

CAPRICORNIO
(22 de diciembre al 20 de enero)
No tome decisión apresurada en asunto de trabajo. En amor, armonía y comprensión. Colabore en plan familiar.

TEATROS

EATRO COLON. 35-1430. MIERLES 28 a las 21: 1º Func. del Ab. "C" stud. Sec. Conc. sinf-coral a cargo a ORQUESTA FILARMONICA DE AS. y CORO BACH. Dir.: ANTO- RUSSO. Prog. dedicado a obras MOZART. Thamos, Rey de Egipto, olistas, coro y orq. Solistas: AUDIA SISCA (soprano), ALICIA COTTI (mezzosoprano), RAUL MENEZ (tenor), LUIS GAETA (baono). Narrador: Juan Franze; Réiem en Re menor, K., p/solitas, coro orq. Solistas: NANI LANDAU (soano), MARILU ANSELMI (mezzoprano), DANTA RANIERI (tenor), MAR BRANDAN (bajo). Sob. de Ab. vta. Boletería diariamente de 10 a en Tucumán 1111.

PTE. ALVEAR. Corrientes 1659. UEVES 29 a las 18: Func. del Ab. "B" estud. Sec. Act. del QUINTETO DE RONCE SANTA MARIA DEL BUEN YRE, con ANTONIO YEPES. Obras e PEZEL, DEBUSSY, BACH, EPES, BERNSTEIN, BANCHIERI y tros. Pl.: $ 20.000. Sob. de Ab. en vta. MARTES 27 a JUEVES 29 a las 21.30. IERNES 3ñ a las 22. SABADO 31 a las 10.30 y 23. DOMINGO 1º a las 20: Reresentación de WEST SIDE STORY Amor 'sin barreras), de L. BERNSEIN. Con Ferrer, Silvestre, Irizar, uartucci, Bird, Aler, Bouzas, Patiño, Martínez y elenco. Dir. Musical: LITO ALLE. Pta. en escena y coreog.: ARY BETTINI. Dir. Coro: C. OMES. Loc. en vta. con 5 días de tic. Sáb. y dgos. a las 16.30: Act. de s SALTIMBANQUIS. Comedia mucal infantil. Dir. Gral.: C. THIEL. oc. dde. $ 10.000. en vta. Boletería iariamente de 10 a 20 en Corrientes 59.

MUNICIPAL GRAL. SAN MARIN. Corrientes 1530. 46-8611. — Sala Martín Coronado. Hoy a las 21.30: "EL ASAMIENTO", de W. Gombrowicz. on U. Dumont, G. Araujo y gran lenco. Dir.: L. Yusem. Pl.: $ 20.000. oc. en vta. con 3 días de antic.

★ Sala Casacuberta. Hoy a las 20: NOCHES BLANCAS", de F. Dosoievski. Con: L. Brando y gran elenco. Pl.: $ 40.000. Jueves a las 18: "EL ALQUIMISTA", de Ben Jonson. Con O. Bonet y gran elenco. P.m.14. Pl.: $ 30.000. Loc. en vta. con 3 días de ant.

★ Sala Cunill Cabanellas. Hoy a las 21.30: "DON ELIAS CAMPEON", de Hebe Serebrisky. Con H. Suárez, A. Duarte y elenco. Dir.: Santángelo. Pl.: $ 20.000. Loc. en vta.

★ ASTRAL. Corrientes 1659. 46-5707. Hoy a las 21.30: GRACIELA DUFAU, HUGO ARANA y RODOLFO RANNI en:

DOMESTICADOS

De Aída Bortnik. Con Nelly Prono, Néstor Hugo Rivas y elenco. Act. esp.: Bárbara Mujica. Dir.: Luis Agustoni. Loc. en vta. P.m.18.

★ BAMBALINAS. Chacabuco 947. 27-0819. Niní Marshall y Jorge Luz en: "BROADCASTING 1940" (¿Quién apagó la radio?). Jueves (día pop.) a sáb. a las 21.30. Dgos. a las 20. S.r. Loc. en vta.

★ BLANCA PODESTA. Corrientes 1283. 35-2592. Estreno mundial en Buenos Aires: NORMA ALEANDRO en:

LA SEÑORITA DE TACNA

La obra de Mario Vargas Llosa. Dir.: Emilio Alfaro. Mar. a juev. a las 21.30. Vier. a las 22. Sáb. a las 20 y 23. Dgos. a las 18.30 y 21.30. P.m.14. Loc. en vta. con 5 días de antic.

★ BURLESQUE. Corrientes 483. Cont. de 20 a 3: Las esculturales gatitas presentan su nuevo show de STRIP-TEASE: "DESNUDISSIMAS". En su género, el de mayor jerarquía. P.m.18.

★ COMICO. Corrientes 1280. 35-2108. Gran espectáculo:

EL DILUVIO QUE VIENE

40 personas en escena. 3º año triunfal. Martes a jueves a las 21.30. Vier. y sáb. a las 20 y 23. Domingos a las 20. Loc. en vta.

★ DEL GLOBO. Marcelo T. de Alvear 1155. 393-8351. Hoy a las 21.30: Dora Baret y Adrián Ghío en: "LO QUE MATA ES LA HUMEDAD". Dir.: C. Gandolfo. P.m.18. Juev. día pop.: $ 30.000. DOMINGO DESPEDIDA.

★ EL NACIONAL Corrientes 960. 35-7800/0816. Diana Maggi, Tincho Zabala, Marcos Zucker, Carmen Vallejo y gran elenco en:

QUE LIO CON EL AVISO

Dir. Eduardo Vega. Mar. a juev. a las 21.30. Vier. y sáb. a las 21 y 23. Dgos. a las 20. Loc. dde. $ 10.000.

★ FAMA SHOW. Maipú 484. 1º Piso. Presenta: "EL DESNUDO NO ES PECADO". El boom erótico del año. Loc.: $ 20.000. P.m.18. Cont. de 20 a 4.

★ FLORIDA. Florida 165. 30-5360. Cont. lun. a juev. de 13 a 22. Vier. de 13 a 23. Sáb. de 18 a 1.30, presenta: "FLORIDISIMA". Con Moira Star y gran elenco. P.m.18.

★ KARINA. Corrientes 636. 40-1808. Cont. de 20 a 24: Cía de STRIP-TEASE, con Analía Roy y sexy vedettes. P.m.18. De 0.30 a 4. "Show internacional". Dir.: A. Elizalde.

★ LA CIUDAD. Talcahuano 1034. 44-4528. EL CRAZY HORSE SALOON en: "TONIGHT IS THE NIGHT". Con Caroline "Vainilla Banana" y gran elenco. Lun. a sáb. a las 20.30 y 23. Trasn.: 1. Dir.: P. Parra. P.m. 18.

★ LICEO. Rivadavia y Paraná. Thelma Biral y Rodolfo Bebán en:

EL AÑO QUE VIENE
A LA MISMA HORA

Martes a Viernes a las 21.30; Sábados a las 20 y 23; Domigos a las 19. Loc. en vta.

★ MAIPO. Esmeralda 443. 392-4882. ANTONIO GASALLA en:

MAIPO 100X100 GASALLA

Con Cecilia Narova, Mónica Brando y gran elenco. Loc. en vta. Mar. a dgos. a las 21 y 23. Sáb. trasn. 1.15.

★ METROPOLITAN 1. Corrientes 1343. 40-0816. Ultimas semanas. Sensacional éxito:

LA REVISTA
DE LAS SUPER ESTRELLAS

Con Jorge Porcel, Susana Giménez, Alberto Olmedo, Moria Casan, El mago Satany y Javier Portales. Loc. en vta. con 3 días de antic. Mart. a vier. las 21 y 23. Sáb. a las 21, 23.15 y trasn. 1.30. Dgos. a las 20 y 22. Loc. en vta.

★ NACIONAL CERVANTES. Libertad 815. 45-4224. Hoy a las 21: "EL ENFERMO IMAGINARIO", de Moliére, trad.: Onofre Lovero. Con Nelly Beltrán, Pepe Novoa y gran elenco. Dir.: Rodolfo Graziano. Pl.: $ 20.000. Loc. en vta. con 3 días de antic.

★ OLIMPIA. Sarmiento 777. 40-1678. Hoy a las 22: "CARMINA BURANA". Dir. y coreogr.: Adriana Coll. DOMINGO DESPEDIDA.

★ PARADISE. Corrientes 827. Cont de Lun. a Dgos. de 20 a 4. La revista sexy del desnudo: "SUPER STRIP-TEASE TOTAL". Las mujeres más excitantes de Bs. As. P.m.18.

★ PAYRO. San Martín 766. 32-5922. Club de Teatro presenta: "BUENA PRESENCIA", de Víctor Winer. Dir.: H. Kohan. Miér. a vier. a las 19.30. R.E. Producciones presenta: "ULTIMO PREMIO", de E. Rovner. Miér. a sáb. a las 21. Dgos. a las 19.30. Pl.: $ 25.000 todas las func.

★ PLANETA. Suipacha 927. 32-9547. Marilina Ross en "BODA BLANCA", de T. Rozewicz. Dir. L. Yusem. Ultimas funciones. Miér. y juev. a las 21.30. Vier. y sáb. a las 22.30. Dgos. a las 21. Loc. en vta.

★ REGINA. Avda. Santa Fe 1235. 44-5470. China Zorrilla en:

EMILY
(Una mujer maravillosa)

De William Luce. Dir. Alejandra Boero. Mar. a las 19.30. Miér. y juev. a las 21.30. Vier. a las 22. Sáb. a las 20 y 22.30. Dgos. a las 20. Ultimas semanas. Miér. 50½ desc. Loc. en vta.

★ TABARIS. Corrientes 831. 392-8509. TEATRO ABIERTO: LUIS BRANDONI, PEPE SORIANO y CARLOS CARELLA en: "GRIS DE AUSENCIA" y "EL ACOMPAÑAMIENTO", de Roberto Cossa y Carlos Gorostiza. Dir.: C. Gandolfo y A. Zemma. Mar. a juev. a las 21.30. Vier. y sáb. a las 21 y 23. Dgos. a las 19 y 21. Loc. en vta. dde. $ 20.000.

VARIEDADES

ACUARAMA ON PARADE. Puente Pueyrredón. Avellaneda. Con los famosos delfines de Miami, Flipper y Sissi. Un espectáculo maravilloso. Martes a viernes a las 20. Sábados y domingos a las 15, 18 y 20.30.

★ LUNA PARK. Corrientes 99. 311-1990/5100. 32-2135/2538. SABADO 31 de octubre de 1981 a las 21.45:

BOXEO PROFESIONAL

Combate de la Categoría Medio Mediano entre el actual campeón ALFREDO LUCERO y el ex campeón argentino, número dos en el ranking nacional, MARIO OMAR GUILLOTI. Diez (10) rounds. Un semifondo y dos preliminares. Popular $ 20.000. Sábado 7 de noviembre. Categoría Mosca. 10 rounds. SANTOS LACIAR vs. RODOLFO RODRIGUEZ.

CINES

★ A.B.C. Esmeralda 506. 392-9506. Cont. desde las 10: "UN ARDIENTE DESEO"; "LA DIVA DEL TELEFONO BLANCO". Noche: "LAS VIRGENES DEL STRIP-TEASE". Show en vivo. P.m.18. Sáb. trasn.

★ ADAN 1. Corrientes 959. 393-6115. A las 13.55, 16.5, 18.20, 20.35 y 22.50:

MAS ALLA DEL ARCO IRIS

A las 13.40, 15.50, 18, 20.15 y 22.30: Notic. P.m.18.

★ ADAN 2. Corrientes 959. 393-5034. A las 13.10, 15.10, 17.10, 19.10, 21.10 y 23.10:

CAIMAN

P.m.18. A las 14.50, 16.50, 18.50, 20.50 y 22.50: Notic.

★ ALFA. Lavalle 842. 392-1114. A las 13.10, 15.5, 17, 19.5, 21.10 y 23.10:

HALCONES DE LA NOCHE

P.m.14. Con Sylvester Stallone y Lyndsay Wagner. A las 13, 14.50, 16.50, 18.50, 20.55 y 23: Notic. Sáb. trasn. 1.15.

★ ALFIL. Corrientes 1753. 40-7575. A las 14.10, 16.20, 18.35, 20.50 y 23.10: "YO LOS AMO". P.m.18. A las 20.25 16, 18.10 y 22.45: Notic. Sáb. trasn.: 1.15: Adiós Sui Géneris.

★ AMBASSADOR. Lavalle 777. 392-9700. A las 12.30, 15, 17.40, 20.20 y 23:

LA PIEL

P.m.18. Con Marcello Mastroianni y Clauida Cardinale. A las 14.40, 17.20, 20 y 22.40: Notic. Sáb. trasn. 1.20.

★ AMERICA. Callao 1057. 41-3818. A las 14, 16.15, 18.35, 20.55 y 23.15:

BLOW OUT
(EL SONIDO DE LA MUERTE)

P.m.18. Con John Travolta y Nancy Allen. A las 13.40, 15.50, 18.10, 20.30 y 22.50: Notic. Sáb. trasn. 1.30.

★ ARIZONA. Lavalle 727. 392-6967. Cont. 14.35, 17.30, 20.25 y 23.20:

LA DOCTORA
BAJO LAS SABANAS

Cont. 13, 15.55, 18.50 y 21.45: "LA PREFERIDA DE LA CLASE". P.m.18. Sáb. trasn. 1.15: "La doctora bajo las sábanas".

★ ATLAS. Lavalle 869. 392-1936. A las 13, 15.30, 18.5, 20.40 y 23.10: "TRIBUTO". P.m.14. 15, 17.35, 20.10 y 22.40: Notic. Sáb. trasn. 1.30.

★ ATLAS RECOLETA. Guido 1952. A las 13.15, 15.35, 18.5, 20.35, 23.10 y sáb. tras. 1.25: "AMOR ETERNO". P.m.18. 15.15, 17.45, 20.15 y 22.50: Notic.

★ AVENIDA. Av. de Mayo 675. 33-6626. Cont. 11, 14.5, 17.25 y 20.50: La enfermera de noche; 12.35, 15.40, 19.5 y 22.30: Asalto a la prisión 13. P.m.18.

★ BIARRITZ. Suipacha 482. 392-0356. A las 13.10, 15.30, 18, 20.30 y 23: "JULIA". P.m.18. A las 15.15, 17.40, 20.10 y 22.40: Notic. Sáb. trasn.

★ BROADWAY. Corrientes 1155. 35-2345. A las 13.45, 15.55, 18.10, 20.35 y 23:

EL DIRECTOR DE ORQUESTA

P.m.14. Una película de A. Wajda. A las 13.25, 15.35, 17.50, 20.15 y 22.40: Notic. Sáb. trasn. 1.20.

★ CALLAO. Callao 27. 40-1898. A las 13.50, 16.5, 18.25, 20.45 y 23.5: "TIEMPO DE REVANCHA". P.m.18. 15.45, 18.5, 20.25 y 22.45: Notic. Sáb. trasn. 1.25.

★ CAPITOL. Santa Fe 1848. 44-2379. A las 13, 15.35, 17.55, 20.25 y 23: "LA PIEL". P.m.18. 15.5, 17.30, 20 y 22.35: Notic. Sáb. trasn. 1.10.

★ CERVANTES. Belgrano 1820. 38-2698. Cont. 14.30, 18.30 y 22.30: "AMOR ETERNO"; 16.30 y 20.30: "PRIMER PECADO MORTAL". P.m.18.

★ CINEMA UNO. Suipacha 460. 392-1112. A las 13.30, 16.30, 19.30 y 22.30:

APOCALYPSE NOW

P.m.18. Con Marlon Brando y Robert Duvall. A las 13.15, 16.10, 19.10 y 22.10: Notic. Sáb. trasn. 1.30.

★ CINEMATECA ARGENTINA. Sarmiento 2255. 48-2170. A las 15, 17, 19, 21 y 23: "La hora de María y el pájaro de oro", de Rodolfo Kuhn. Con J. R. López. P.m.18. Mañana: Tierra sin pan y Perro andaluz.

★ CONCORDE. Lavalle 925. 35-1850. A las 13.30, 15.25, 17.20, 19.15, 21.10 y 23.5:

OJOS ASESINOS

P.m.18. Con Lauren Tewes y Jennifer Lason Leigh. A las 13.10, 15.5, 17, 18.55, 20.50 y 22.45: Notic. Sáb. trasn. 1.

★ COSMOS 70. C'tes 2046. 49-0862. Los filmes más famosos de Ingmar Bergman. A las 14.20, 16, 17.50, 19.40, 21.30 y 23.20: "LA FUENTE DE LA DONCELLA". P.m.18. 14.10, 15.50, 17.40, 19.30, 21.20 y 23.10: Notic. Mañana: "La Segunda Guerra Mundial".

★ ELECTRIC. Lavalle 836. 392-1846. Cont. 12.30, 16.45 y 21: "INFIERNO EN EL BRONX": 14.35, 18.50 y 23: "MAS ALLA DE LA GLORIA"; 16.45 y 20.50: Notic. P.m.18. Sáb. trasn. "Infierno en el Bronx".

★ EMPIRE. H. Yrigoyen 1934. 47-8770. Cont. 14.20, 18.40 y 22.50: "UN BURGES PEQUEÑO ... PEQUEÑO"; 16.20 y 20.50: "LOS HIJOS DE SANCHEZ". P.m.18.

★ GAUMONT. Rivadavia 1635. 40-3050. A las 14.40, 17.25, 20 y 22.45: "EDICION ESPECIAL DE ENCUENTROS CERCANOS DEL TERCER TIPO". S.r. 14.20, 17.5, 19.40 y 22.25: Notic. Sáb. trasn. 1.30.

★ GRAN REX. C'tes 857. 392-8000. Extraordinario estreno. A las 12.30, 14.20, 16.30, 18.45, 21 y 23.15. Con John Travolta, Nancy Allen y John Lithgow:

BLOW OUT
(EL SONIDO DE LA MUERTE)

P.m.18. Una historia policial de suspenso y drama. Dir.: Brian De Palma. A las 16.10, 18.25, 20.40 y 22.55: Notic. Sáb. trasn. 1.30.

★ GRAND SPLENDID. Santa Fe 1860. 44-0808. A las 14.15, 16.30, 18.45, 21, 23.15 y sáb. trasn. 1: "EL ABRIGO DE ASTRAKAN". P.m.18. 16, 18.15, 20.30 y 22.45: Notic.

★ GRAN VICTORIA. Av. de Mayo 882. 34-1493. Cont. de 8 a 3: "Las fotos prohibidas de unas señora respetable"; "Los días calientes"; "La playa asesina". P.m.18.

★ IDEAL. Suipacha 378. 35-3300. A las 14.30, 17.20, 20.10, 23 y sáb. trasn. 1.30: "EL LEON DEL DESIERTO". P.m.18. 14.10, 17, 19.50 y 22.40: Notic.

★ IGUAZU. Lavalle 940. 393-9931. A las 13, 14.45, 16.50, 18.55, 21 y 23.10:

LA JAULA DE LAS LOCAS II

P.m.18. Con Ugo Tognazzi y Michel Serrault. A las 16.30, 18.35, 20.40 y 22.45: Notic. Sáb. trasn. 1.30.

★ LARA. Av. de Mayo 1225. 38-6966. 15.30, 19.10 y 22.30: "Hermano sol, hermana luna"; 14, 17.40 y 21: "Xanadú". S.r. Sáb. trasn. "La canción es la misma".

★ LEOPOLDO LUGONES. Corrientes 1530. 46-8611. A las 15, 17, 19, 21 y 23: "Luna de papel". Dir. Peter Bogdanovich. Con Ryan y Tatum O'Neal. Pl.: $ 8.000. S.r. Mañana: Horizontes perdidos.

★ LIBERTADOR. Ctes. 1334. 40-7443. A las 14, 16.45, 19.40 y 22.35:

NEW YORK, NEW YORK

P.m.18. Con Liza Minelli y Robert de Niro. A las 13.45, 16.25, 19.15 y 22.10: Notic. Sáb. trasn. 1.15.

★ LOIRE. Corrientes 1524. 49-1900. A las 13, 15.20, 17.40, 20.10 y 22.45:

ROMEO Y JULIETA

P.m.14. Con Olivia Houssey y Leonard Whithing. A las 17.30, 20 y 22.35: Notic. Sáb. trasn. 1.15.

★ LORANGE. Ctes. 1372. 45-7386. A las 13, 14.55, 16.50, 19, 21.10 y 23.20:

ESTADOS ALTERADOS

P.m.18. Un filme de Ken Russell. A las 14.45, 16.40, 18.45, 20.55 y 23.5: Notic. Sáb. trasn. 1.15.

★ LORCA. Corrientes 1428. 40-5017. A las 13.10, 15.20, 17.10, 19.10, 21.10, 23.10 y sáb. trasn. 1.10:

ESPIRAL

P.m.18. Otro gran filme de Zanussi. A las 15, 16.50, 18.50, 20.50 y 22.50: Notic.

★ LORENA. Corrientes 1551. 46-7501. A las 13.40, 15.30, 17.20, 19.20, 21.20 y 23.20:

OJOS ASESINOS

P.m.18. Con Lauren Tewes y Jennifer Jason Leight. A las 15.10, 17, 19, 21 y 23: Notic. Sáb. trasn. 1.

★ LOS ANGELES 1. Corrientes 1770. 40-3742. A las 13, 14.55, 16.55, 18.50, 20.45 y 22.40:

FESTIVAL
DE LOS 11 PREMIOS

S.r. Hablada en castellano. A las 14.45, 16.45, 18.40, 20.35 y 22.30: Notic.

★ LOS ANGELES 2. Corrientes 1770. 40-3742/45-2405. A las 13.15, 15.15, 17.15, 19.5, 20.55 y 22.45:

CUPIDO MOTORIZADO
RUMBO A RIO

S.r. A las 13, 15, 17, 18.55, 20.45 y 22.35: Notic.

★ LOSUAR. Corrientes 1743. 40-6100. A las 13.5, 15, 16.55, 19, 21.10 y 23.20:

LIBERA AMOR MIO

P.m.18. Con Claudia Cardinale y Bruno Cirino. A las 14.45, 16.40, 18.45, 20.50 y 23: Notic. Sáb. trasn. 1.15.

★ LUXOR. Lavalle 669. 392-3893. A las 13.15, 15.35, 18.5, 20.35 y 23.5:

DE UNA REBELION, UN AMOR

P.m.18. Con Brad Davis y Karen Allen. A las 13, 15.15, 17.45, 20.15 y 22.45: Notic. Sáb. trasn. 1.30.

★ MAXI 1. Carlos Pellegrini 657. A las 14.5, 16.20, 18.30, 20.50 y 23.5: "MAHLER". P.m.18. 13.45, 16, 18.15, 20.30 y 22.45: Notic.

★ MAXI 2. Carlos Pellegrini 657. A las 13, 14.55, 16.55, 19, 21.10 y 23.20: "PASAJEROS PROFESIONALES". P.m.18. 14.35, 16.35, 18.40, 20.50 y 23: Notic. Sáb. trasn.

★ METROPOLITAN 2. Corrientes 1343. 40-1064. A las 14.25, 16.35, 18.45, 21, 23.20 y sáb. trasn. 1.15: "SOY FOTOGENICO". P.m.18. 14, 16.5, 18, 20.30 y 22.50: Notic.

★ MONUMENTAL. Lavalle 780. 393-8865. A las 12.55, 15.15, 17.45, 20.20 y 22.55:

SOLO PARA SUS OJOS

P.m.14. Con Roger Moore. A las 15.5, 17.35, 20.5 y 22.40: Notic. Sáb. trasn. 1.15.

★ MULTICINE. Corrientes 753. 393-6478. SALA 1: P.m.18: "Virilidad"; "Maniobras en la cama". SALA 2: P.m.18. "Conocimiento carnal"; "Mis días con Verónica". SALA 3: P.m.18. "La noche viene movida"; "Mami". SALA 4: P.m.18 "Embrujada"; "Fiebre". SALA 5: P.m.18. "Divorcio a la dinamarquesa"; "El infierno tan temido".

★ NORMANDIE. Lavalle 861. 392-1000. A las 14, 16.35, 19.50 y 22.45: "EXCALIBUR". P.m.14. 13.40, 16.35, 19.30 y 22.25: Notic. Sáb. trasn. 1.30.

★ OCEAN. Lavalle 739. 392-1515. A las 13.10, 15.35, 18.5, 20.35 y 23.5: "AMOR ETERNO". P.m.18. 15.10, 17.40, 20.10 y 22.40: Notic. Sáb. trasn. 1.30.

★ OPERA. Corrientes 860. 35-1335. A las 13.35, 15.55, 18.20, 20.45, 23.10 y sáb. trasn. 1.15: "EL ABRIGO DE ASTRAKAN". P.m.18. 13,5, 15.25, 17.50, 20.15 y 22.40: Notic.

★ PARIS. Lavalle 769. 392-2016. Cont. 14.55, 18.10 y 21.30: "LA COLEGIALA APRENDE DE TODO"; 13.20, 16.30, 19.55 y 23.10: "APOCALYPSE II"; 13.10, 16.15, 19.40 y 23: Notic. P.m.18. Sáb. trasn. 1.20.

★ PLAZA. Corrientes 939. 392-7577. A las 13, 15, 17, 19, 21 y 23.10: "QUINTETO DE LA MUERTE". S.r. 14.40, 16.40, 18.40, 20.40 y 22.45: Notic. Sáb. trasn.

★ PREMIER. Corrientes 1565. 46-2113. A las 13.40, 15.55, 18.15, 20.40 y 23.5:

AMOR ETERNO

P.m.18. Con Brooke Sheilds y Don Murray. A las 15.35, 17.55, 20.15 y 22.40: Notic. Sáb. trasn. 1.20.

★ PETIT PREMIER. Corrientes 1565. 46-2113. A las 14, 16.15, 18.30, 20.45 y 23:

LA CONVERSACION

P.m.18. Con Gene Hackman y John Cazale. Dir.: Francis Ford Cóppola.

★ REAL. Esmeralda 425. 392-3600. A las 13.30, 15.10, 17, 18.50, 20.35 y 22.20: Notic. 13.40, 15.30, 17.20, 19.10, 20.50 y 22.35: "ALI BABA Y LOS 40 LADRONES". S.r.

★ REGINA. Avda. Santa Fe 1235. 41-5709. Cont. 14. 15.45 y 17.30: "LOS PARCHIS CONTRA EL INVENTOR INVISIBLE". S.r.

★ ROSE MARIE. Corrientes 780. 45-6448. Cont. dde. las 10: "DEJA DE LLAMARME NENA"; "ADIOS MUÑECA"; "EL DIVORCIO". P.m.18. Sáb. trasn.

★ SALA UNO. B. Sur Mer. 88-9420. A las 15.20, 18.30 y 21.35: "EL FRANCOTIRADOR", de Michael Cimino. Con Robert de Niro; 18.20 y 21.25: Notic. P.m.18.

★ SANTA FE I. Santa Fe 1947. 44-8980. A las 13.10, 15, 17, 19.10, 21.10 y 23.15:

LA JAULA DE LAS LOCAS II

P.m.18. Con Ugo Tognazzi y Michel Serrault. A las 16.50, 18.50, 21 y 23: Notic. Sáb. trasn. 1.15.

★ SANTA FE II. Santa Fe 1947. 44-8980. A las 13.15, 15.30, 18, 20.30 y 23:

DE UNA REBELION, UN AMOR

P.m.18. Con Brad Davis y Karen Allen. A las 17.40, 20.10 y 22.40: Notic. Sáb. trasn. 1.10.

★ SARMIENTO. Lavalle 852. 392-3338. A las 13, 15.30, 18, 20.30 y 23.10: "¿COMO VIENE LA MANO?". P.m.14. 15.10, 17.40, 20.10 y 22.40: Notic. Sáb. trasn. 1.30.

★ SELECT LAVALLE. Lavalle 921. 35-0235. Cont. 14.55, 18.50 y 22.50: "FAMA"; 13.25, 17.20, 21.20 y sáb. trasn. 1.15: "VIOLACION". P.m.18.

★ STUDIO. Santa Fe 2541. 821-5845. Cont. 14, 15.50, 17.40, 19.30, 21.25 y 23.20: "EL JOVEN FRANKESTEIN". P.m.18. 15.40, 17.30, 19.15, 21.10 y 23.5: Notic. Sáb. trasn. "Fama".

★ SUIPACHA. Suipacha 442. 392-1195. A las 13, 17,5 y 21.10: "EL ULTIMO SUBTE"; 15.5, 19.10 y 23.10: Notic. 15.15, 19.20, 23.25 y sáb. trasn. 1.20: "UN TOQUE DE DISTINCION". P.m.18.

ALMAGRO

★ BIOGRAFO UNO. Corrientes 4636. Cont. 15.30, 19.5 y 22.45: Notic. 15.45, 19.20 y 23: Estados alterados; 14, 17.35 y 21.10: Ojos asesinos. P.m.18.

★ CABALLITO. Víctor Martínez 52. 431-0052. Cont. 15 y 19.30: Variedades; 15.30 y 20: Los 10 mandamientos. S.r.

★ PALACIO DEL CINE. Rivadavia 3636. 982-4818. Cont. 14.15, 18.25 y 22.30: El director de orquesta; 16.5 y 20.20: La fuga fantástica; 18.10 y 22.20: Notic. P.m.14.

★ ROCA. Rivadavia 3753. 812-1517. Cont. 14.25, 18.5 y 22.20: El abrigo de astrakán; 16.5 y 20.10: Robert y Robert; 17.55, 19.55 y 22: Notic. P.m.18.

BELGRANO

★ BELGRANO. Cabildo 2356. 784-5691. Cont. 15.20, 17.50, 20.20 y 22.50: Amor eterno; 14.40, 17.20, 19.50 y 22.20: Notic. P.m.18. Sáb. trasn. 1.

★ CABILDO. Av. Cabildo 2347. 784-3852. Cont. 14.30, 16.35, 18.40, 20.40 y 22.40: "El hombre elefante"; 16.35, 18.40 y 20.45: Notic. P.m.14.

★ FANTASY. Cabildo 685. 771-0686. Cont. 14, 16 y 18: Notic. y Festival de los 11 premios de Walt Disney. A las 20 y 22.30: Una mujer descasada. P.m.18. Sáb. trasn. 1.15: All that jazz.

★ G. PAZ. Cabildo 2702. 781-1412. Cont. 14.40, 17.20, 20 y 22.40: Edición especial de encuentros cercanos de tercer tipo; 20, 17, 19.40 y 22.20: Notic. S.r. Sáb. trasn.

★ G. SAVOY. Cabildo 2829. 781-6500. Cont. 16.5, 19.35 y 23.15: El abrigo de astrakán; 14.20, 17.50 y 21.15: Si volviera a verte; Notic. P.m.18. Sáb. trasn. El abrigo de astrakán.

★ LIDO. Av. Cabildo 3241. Cont. 14.30, 17.40 y 20.50: Operación Dragón gordo; 16, 18.10 y 22.30: Furia oriental. S.r.

★ MIGNON. Juramento 2433. 784-3899. Cont. 15.10, 17.35, 20.10 y 23: ¿Cómo viene la mano?; 14.30, 17.5, 19.40 y 22.20: Notic. Sáb. trasn. 1.

BOEDO

★ CUYO. Boedo 858. 97-6975. Cont. 15.35, 19.20 y 23: La piel; 14, 17.40 y 21.20: ¡Que lío mamá se fue de casa. P.m.18. Sáb. trasn. La piel.

★ GRAN SAN JUAN. San Juan 3246. 97-4293. Cont. Las bellezas de la noche; Una violación muy complicada; La profesora particular. P.m.18.

★ LOS ANDES. Boedo 777. 97-4233. Cont. 14.30, 18.45 y 22.45: Edición especial de encuentros cercanos de tercer tipo; 16.55 y 21: Hombre araña, el reto del dragón. S.r.

★ N. PALACE. San Juan 2461. 941-1723. Cont. 15.50, 19.25 y 23: Ojos asesinos; 14, 17.35 y 21.10: Estados alterados. P.m.18. Sáb. trasn. 1: Ojos asesinos.

★ N. SELECT. Av. San Juan 2540. 941-5908. Cont. 13.50, 18.5 y 22.25: Excalibur; 16.10 y 20.30: 10: La mujer perfecta. P.m.18.

COLEGIALES

★ ARGOS. F. Lacroze 3455. 854-0673. Cont. 15.15, 18.50 y 22.30: El abrigo de astrakán; 16.55 y 20.30: Robert y Robert; 15, 18.40 y 22.15: Notic. P.m.18.

★ ATALAYA. Córdoba 4633. 773-0700. Cont. 16.10, 19.30 y 22.40: Quinteto de la muerte; 14.30, 17.50 y 21.10: El espejo roto; 16, 19.20 y 22.30: Notic. S.r.

★ RIALTO. Córdoba 4287. 86-8764. Cont. 14.15, 17.30 y 20.55: Pasión impura; 15.55, 19.20 y 22.40: Las fotos prohibidas de una señora respetable; 15.45, 19.10 y 22.30: Notic. P.m.18. Sáb. trasn. 0.30.

FLORES

★ AUDITORIO SAN ROBERTO. Bolivia 667. 612-0084. Cont. Sáb. dgos. y fer. de 15.30 a 22: Roller rock; Un loco en apuros. S.r.

★ COLISEO. E. Bonorino 36. 631-6181. Cont. 14.50, 18.50 y 22.50: Halcones de la noche; 16.40 y 20.40: El jinete eléctrico; 18.30 y 22.35: Notic. P.m.14. Sáb. trasn. 0.50: Halcones de la noche.

★ CONTINENTAL. Carabobo 945. 631-2218. Cont. ¿Cómo viene la mano?; El destructor. P.m.14. Sáb. trasn. Las bellezas de la noche; Superdecamerón erótico Nº 3.

★ FENIX. Rivadavia 7802. 612-8858. Cont. 15.5, 18.50 y 22.40: Soy fotogénico; 16.50 y 20.40: Apocalyse II; 14.50, 18.30 y 22.20: Notic. P.m.18.

★ FLORES. Rivadavia 6661. 631-3701. Cont. 14.50, 17.25, 20 y 22.40: La piel; 14.30, 17.5, 19.40 y 22.20: Notic. Sáb. trasn. 1.20.

★ GRAND PRIX. Gaona 3263. 59-2551. Cont. 15.15, 19 y 22.55: Tributo; 17.10 y 21.10: Caravana. P.m.14.

★ GRAN RIVADAVIA. Rivadavia 8636. 69-1356. Cont. 14.20, 18.30 y 22.30: Hermano sol, hermana luna; 16.20 y 20.30: Aeropuerto '80. S.r. Sáb. trasn. 0.30.

★ PUEYRREDON. Av. Rivadavia 6871. 612-0389. Cont. 14.45, 18.35, 22.40 y trasn. 0.50: El abrigo de astrakán; 16.45 y 20.50: Si volviera a verte. P.m.18.

★ R. INDARTE. Rivera Indarte 44. 612-5500. Cont. 14.45, 17.30, 20.15 y 23: Edición especial de encuentros cercanos de tercer tipo; 14.25, 17.10. 19.55 y 22.40: Notic. S.r. Sáb. trasn. 1.20.

★ SAN JOSE. Rivad. 7350. 611-5989. Cont. 13.30: Excalibur; 10: La mujer perfecta P.m.18.

★ SAN MARTIN. Av. Rivadavia 7060. 612-5416. Cont. desde las 13.30: Bruce Lee, el gran héroe; Dos hermanos karatecas del infierno. P.m.14. Sáb. trasn. 0.30.

LINIERS

★ GRAN LINIERS. Avda. Gral. Paz. 44. Cont. 14.20, 18.30 y 22.30: Halcones de la noche; 16.40 y 20.50: Los hermanos caraduras. P.m.14.

★ GRAN ODEON. Montiel 160. 641-7673. Cont. 15.45, 19.25 y 23 Tributo; 14, 17.40 y 21.20: Jaguar vive. P.m.14.

★ MARTIN FIERRO. Avda. Gral. Paz 47. Cont. 15.50, 19.20 y 22.50: Terror en la pensión de las colegialas; 14, 17.30 y 21: La niñera. P.m.18.

MATADEROS

★ ALBERDI. Juan B. Alberdi 6169. 68-0496. Cont. 14, 18.5 y 22.10: Edición especial de encuentros cercanos de tercer tipo; 16.15 y 20.15: Juntos son dinamita. S.r.

★ EL PLATA. J. B. Alberdi 5751. 68-1118. Cont. 14, 18.15 y 22.10: La piel; 16.30 y 20.30: Sálvese quien pueda. P.m.18.

★ GRAN BUENOS AIRES. Av. del Trabajo 5427. 68-2525. Cont. 14.30, 18.10 y 22: El compadrito; 16.20 y 20.15: Fiebre del sábado por la noche. P.m.18.

★ GRAN LUGANO. Murguiondo 4062. 601-3457. Cont. 15, 18.45 y 22.20: Operación dragón gordo; 16.45 y 20.30: Furia oriental; 18.30 y 22.10: Notic. S.r.

★ JORGE NEWBERY. Ex Lugano 1 y 2. 601-3457 Cont. dde las 14.30: El compadrito; Fiebre del sábado por la noche. P.m.18.

ONCE

★ LORIA. Rivadavia 3058. 87-1436. Cont. 16.10, 19.35 y 22.45: Ultraje en la cárcel de mujeres; 14.30, 17.55 y 21: La preferida de la clase. P.m.18.

★ MAJESTIC. Pueyrredón 230. 87-9636. Cont. 15.45, 19.40 y 2315: Amor eterno; 13.45, 17.40 y 21.25: Eutanasia de un amor. P.m.18.

PALERMO

★ G. NORTE. Santa Fe 3730. 72-8468. Cont. 15.15, 17.45, 20.20 y 23: La piel; 15, 17.30, 20 y 22.35: Notic. P.m.18.

★ N. ROSEDAL. Serrano 2454. 774-3101. Cont. 14, 18.5 y 22.10: Edición especial de encuentros cercanos de tercer tipo; 16.15 y 20.15: Juntos son dinamita. S.r.

VILLA DEVOTO

★ ACONCAGUA. Av. Gral. Mosconi 3260. 571-5208. Cont. 14.30, 17.50 y 21: Furia oriental; 16.20, 19.30 y 22.30: Operación dragón gordo. S.r.

★ EUROCINE. Nueva York 3336. 50-1443. Cont. 14.50, 18.45 y 22.45: El director de orquesta; 16.55 y 20.50: El mundo de Hellen Keller. P.m.14.

★ PARQUE. Cuenca 3250. 50-4448. Cont. 14.45: Notic. 15.10, 19 y 22.50: ¿Cómo viene la mano?; 16.45 y 20.40: Sara T. P.m.14.

VILLA URQUIZA

★ 25 DE MAYO. Triunvirato 4438. 51-1859. Cont. 14.30, 18.25 y 22.20: ¿Cómo viene la mano?; 16.45 y 20.40: Sara T. P.m. 14.

★ GRAN URQUIZA. Bauness 2506. 51-2135. Cont. La última profecía; Duelo de valientes. P.m.14. Sáb. trasn. Hagamos el amor; Símbolo del sexo.

GRAN BUENOS AIRES

★ AVELLANEDA. Colonial. Las fotos prohibidas de una señora respetable; La favorita de los jueces; La seducción. P.m.18.

—Gral. Roca. El sabor de la venganza; Carrera final; El guerrero silencioso.

—Maipú. La piel; Sálvese quien pueda. P.m.18.

—Mitre. Ojos asesinos; Estados alterados. P.m.18.

—San Martín. Edición especial de encuentros cercanos de tercer tipo; Síndrome de China. S.r.

★ BELLA VISTA. Gran Pacífico. Blow out; Noche de graduación. P.m.18.

★ BOULOGNE. Gral. Belgrano. La última profecía; Infierno. P.m.18.

—Súper. Festival del pájaro loco; Galáctica astronave del espacio. S.r.

★ CIUDADELA. Nvo. Ciudadela. Ultraje en la cárcel de mujeres; Intimidades de una joven casada; La preferida de la clase. P.m.18.

★ JOSE C. PAZ. Paz. El último vuelo del arca de Noé; El abismo negro.

★ LOMAS DE ZAMORA. Avenida. Tributo; Un verano peligroso. P.m.14.

—Coliseo. La jaula de las locas II; Toro salvaje. P.m.18.

—Español. Terror en la pensión de las colegialas; La doctora bajo las sábanas. P.m.18.

—Gran Lomas. Amor eterno; Primer pecado mortal. P.m.18.

★ QUILMES. Cervantes. La jaula de las locas II; Toro salvaje. P.m.18.

—Moderno. Tributo; Un verano peligroso. P.m.14.

★ RAMOS MEJIA. Gran Belgrano. Tributo; Un verano peligroso. P.m.14.

CRONICA, Edición de la Tarde. Registro de la Propiedad Intelectual Nº 25.414. Director: Ricardo Gangeme.
Redacción, Administración y Publicidad: Azopardo y Garay. Teléfonos: 361-1001/1051/1101.

Desolador Cuadro de Miseria

De FEBA a Gallino: Más Enfermedades y Delincuencia

LA PLATA, 28 (De nuestro corresponsal).— **"Un signo inequívoco del deterioro social es el aumento de los índices delictivos y la elevación de las enfermedades por desnutrición. Según precisos testimonios de profesionales consultados, en los últimos tiempos la cantidad de enfermos de tuberculosis se incrementó en un 500 por ciento".** Esta dramática revelación fue hecha ante el gobernador de la provincia, general Oscar Gallino, por el ingeniero Félix Villareal, presidente de la Federación Económica de Buenos Aires (FEBA), que entrevistó al mandatario junto con otros dirigentes de la entidad.

bconcretamente, concurrieron a la Casa de Gobierno para pedir al general Gallino "la implementación de una línea de crédito preferencial, para regenerar el capital", calificando al bono de refinanciación de pasivos empresarios, aprobado por el gobierno, como "tardío, insuficiente y caro".

● PANORAMA DESOLADOR

Denunciaron los dirigentes empresarios que en el tercer trimestre del año el producto bruto industrial en la provincia cayó en un 20 por ciento con respecto al año anterior, en tanto que la merma del salario real en los primeros nueve meses del año fue de un 25 por ciento. El mandatario provincial fue acompañado, durante la entrevista, por el ministro de Economía, Raúl Berenguer.

El ingeniero Villareal, al término de la reunión, destacó que también se había hecho hincapié "en la caída del consumo, en el incremento del desempleo y en el deterioro general de la situación social".

Los empresarios solicitaron también al mandatario bonaerense una equiparación de las tarifas eléctricas que determina la Dirección de Energía Bonaerense (DEBA), con las de SEGBA.

● REFUTAN A GRAFFIGNA

ARRECIFES, Prov. de Buenos Aires, 28 (De nuestro corresponsal).— El vicepresidente de la Federación Económica de la Provincia de Buenos Aires, Jesús Omar Dominé Mondino, al concluir una reunión empresarial realizada en esta ciudad, refutó recientes conceptos del comandante en Jefe de la Fuerza Aérea y miembro de la Junta Militar, brigadier general Omar Graffigna. Dijo el dirigente empresario: "Sorprende a la opinión pública del país lo declarado por el brigadier Graffigna cuando trata de minimizar la grave situación social, económica y política en que se halla la Nación toda. Nosotros podemos decirle al señor comandante que estamos inmersos en una profunda crisis, como no conocimos antes, todo ello como consecuencia de insistir en el continuismo económico, en un programa que ha generado la destrucción de las actividades productivas en beneficio de la especulación financiera, usuraria y privilegiante, capitalizada en favor de los oportunistas de siempre".

● PLAN SIN JUSTIFICACION

Y subrayó a continuación: "La política económica, el programa desarrollado desde abril de 1976, continuado por el actual gobierno y sostenido por los comandantes en Jefe de las Fuerzas Armadas, carece de justificación histórica y política al comprometer, no sin peligro, la soberanía económica de la Nación". Significó que "es hora ya de cambiar el rumbo" y destacó estos aspectos de la crisis: crecimiento de la deuda externa, éxodo de cientos de miles de argentinos hacia el exterior, desocupación y bajos salarios, que llevan al "achicamiento" del país, a que "nuestra Nación sea cada vez menos Nación".

Tres Niños sin Vacunar son Atacados por la Tuberculosis

Tres niños pertenecientes al quinto grado del Colegio 57 dependiente del Ministerio de Educación y Cultura de la provincia de Buenos Aires, ubicado en la localidad de Villa Mayo, se encuentra afectados de tuberculosis. El padecimiento de este mal, que se creía superado en el país, y que atacó a tres niños cuyas edades oscilan entre los 10 y los 11 años, ha provocado alarma entre las autoridades comunales, disponiéndose la vacunación masiva en el citado establecimiento educacional.

En conversación con CRONICA, la abuela de Marcelo Franco reconoció que el niño no estaba vacunado.

—Es la situación de muchos chicos de este lugar; ya ve que somos pobres y hasta que no se presenta la desgracia nadie se preocupa por nosotros —dijo la mujer, que actualmente cuida de Marcelo y de su hermano.

Los otros dos casos de tuberculosis se detectaron, supuestamente por contagio, también en la escuela número 57, ubicada en avenida de Mayo sin número, de una barriada humilde donde los recursos asistenciales de la población son insuficientes.

Uno de los compañeros de Marcelito dijo a CRONICA:

—Hace poco más de un mes que se enfermó. Al principio tenía mucha fiebre y creo que vómitos. Seguía yendo a la escuela, pero se lo veía muy decaído. No sé si se alimentaba bien.

Otro testimonio, proveniente de un vecino, destaca que el enfermo recién al tercer día de experimentar un agudo malestar fue revisado por un médico, el que diagnosticó la tuberculosis.

En cuanto a los otros dos casos de tuberculosis registrados en la escuela de este humilde lugar, solo se sabe que se trata de varones de la misma edad de Marcelo, compañeros suyos de clase, pero que viven en otras localidades.

Ante la actitud reticente de quienes viven con el paciente, CRONICA recurrió a testimonios del vecindario, personas que jamás pensaron que Marcelo, "un chico aparentemente sano", pudiese contraer la temible enfermedad.

PALABRA OFICIAL: EL PUEBLO CADA VEZ CONSUME MENOS

El consumo de un conjunto de productos de la canasta familiar descendió en un promedio del 6% durante el tercer trimestre del año en relación a igual período de 1980.

La retracción de la demanda de vino, azúcar, cerveza, yerba mate, cigarrillos y carne entre julio y setiembre pasado fue un 9% inferior al consumo que se registró de esos productos durante el tercer trimestre de 1977.

El consumo estimado de carne para todo el año es un 10% inferior en relación a la demanda individual de carne que se registró en 1980 y del 15% en relación a los niveles de demanda individual de 1978.

Según los datos de agosto, para todo 1981 la utilización de la carne en la dieta familiar llega a los 80 kilos por habitante, mientras que la demanda de ese producto fue de 88 kilogramos el año pasado y de 94 kilos durante 1978.

La retracción de la demanda de estos productos es un índice de la baja general del consumo de los productos de la canasta familiar por la reducción del salario real, según técnicos del Palacio de Hacienda.

La caída del ingreso de los trabajadores afectó la demanda de productos suntuarios y ahora repercute sobre el volumen de compras de alimentos.

Los datos que maneja el Palacio de Hacienda fueron elaborados y suministrados por las entidades empresarias que asocian a los productores de esos bienes.

La reducción del consumo de vino llegó al 6% en el tercer trimestre del año en relación a igual lapso de 1980, pero la retracción de la demanda es de un 12% en comparación con la que se registró en julio y setiembre de 1977.

El consumo de vino en el tercer trimestre del año alcanzó los 5.016.200 hectolitros, en tanto que durante igual período del año anterior la demanda totalizó los 5.327.000 hectolitros y en 1977 los 5.721.500 hectolitros.

CHOQUE EN CAMINO DE CINTURA: 2 HERIDOS GRAVES

Un accidente de características espectaculares tuvo lugar esta mañana en el camino de Cintura y Juan XXIII, del partido de Lomas de Zamora. Allí colisionaron violentamente un camión marca Mercedes Benz 1114, chapa A 649.488, que transportaba hortalizas y un jeep IKA modelo 1963, donde iba el conductor y un acompañante.

A raíz del violento impacto, el jeep fue desplazado de su trayectoria hasta quedar en la banquina totalmente destrozado en su parte delantera.

El chofer del jeep fue identificado como Luis Carlos Terziche, con domicilio en la calle Itapurí 1929, de Avellaneda. Los dos viajeros fueron internados de urgencia en el hospital de Ezeiza, diagnosticándose traumatismo de cráneo en ambos lesionados. El conductor del camión resultó ileso.

● OTRO ACCIDENTE

Hoy a las 0.30, se produjo un choque en la esquina de Corrientes y Callao, plena zona céntrica de la ciudad, ante gran cantidad de público.

En la oportunidad se enfrentaron una moto marca Honda (C 138407) conducida por Carlos Julio Cáceres y un taxi Dodge 1500 (C 952695), cuyo chofer no fue identificado. Cáceres cayó gravemente herido sobre el pavimento y se encuentra internado en el Hospital Ramos Mejía, hasta donde fue trasladado de urgencia. La persona que iba a cargo del coche de alquiler no sufrió daño alguno. Ahora, se aguarda la investigación de este penoso suceso.

TIEMPO

MAXIMA a las 11 horas:

21º4

MINIMA: 18º6 a las 5.10 hs. Humedad: 79%. Pronóstico: Nubosidad variable, cálido, húmedo e inestable. Vientos moderados del Este.

- *SILVIA MONTANARI CON ULCERA DE CORNEA*
- *HUBO DISCUSION ENTRE LA BLASCO Y CARRIE*
- *ESTRADA CAMBIO SU SIGNO ZODIACAL*
- *LAS CAUSAS DEL RETORNO DE LA VANER*

Afectada de úlcera de córnea se encuentra Silvia Montanari, **la discutida.** Esto **afectará** en parte, su labor televisiva. La citada concurrió (se quedó poco) a una reunión en homenaje al **rockero** Raúl Porchetto con motivo de un envío sobre la televisión. En la ocasión cantó **la aún ignota María Celeste.** El galancete Carlos Andrés Calvo **se retiró con un grupo de amigos**, congéneres suyos, integrados por Caride, Mariani y Martell. Juan José Camero, **el que se va a Puerto Rico,** se marchó con Marcela López Rey **(empero, no hay romance, solo son compañeros en la tele) ¡Plaf!**

● SHOCK

Violento cambio de palabras hubo entre Teresa Blasco, **la chilena**, y Rudy Carrié, **el medido.** Sucedió que la primera entabló una charla con el escriba, compatriota suyo, Miguel Frank y empezó a tocar un tema delicado. Don Carrié opinó que no era momento para hablar de ese asunto en medio de una reunión meramente artística. Ahora parece ser que las relaciones entre ambos **están muy tirantes. ¡Oh!**

● LLAMADO ESCORPIANO

"La noche de los escorpiones" consistió en un manducaje servido en recinto de calle Corrientes de Olivos seguido por un baile a la brasileña **(muchos movieron esqueleto bailando samba).** Los reunidos bajo el signo de Escorpio por iniciativa de Mariquita Gallegos, **la escorpiana mayor de Buenos Aires**, fueron Osvaldo Miranda, **el siempre ajustado comediante**, Alberto Argibay, **quien no estila concurrir a reuniones sociales**, Amelia Bence, **llegó tarde porque había ido a recibir un galardón en otro lugar**, María Concepción César, **hecha unas castañuelas**, Telma Stefani (se ubicó en una mesa con Norma Sebré **constituyendo ramillete apetecible)**, Carlos Otaduy, **recién venido de San Sebastián donde hizo buen papel con su película**, Diana Ingro, **con su familia**, Carlos Estrada, **quien hasta ahora pensaba que era de Libra** (con su cónyuge Erica Wallner), Luis Gallard, **llegado de USA,** y varios más. A lo último hubo una gran torta que apagaron entre todos. **¡Ufff!**

● KAPUTT

Para pasado mañana se espera el arribo, luego **de tres años y siete meses de ausencia**, de María Vaner, **la gallega.** La citada **emprendió viaje a España en marzo de 1978** en vista de que aquí **no se le brindaban oportunidades. Se sabe que acaba de cortar su último romance con señor de origen foráneo.** Libre de ataduras y cerrando su escuela de teatro escénico, **con la que se mantuvo últimamente**, vuelve a la patria.

● TE Y SIMPATIA

Se han hecho conocidos los tés en la residencia que Nora Cárpena, **la quilmeña**, posee en residencial barrio. Forman **el nuevo clan**, aparte de la citada Elizabeth Killian, **la que se separó**, Yuky Nambá, **la también divorciada** (se puso a trabajar en la tele con la dueña de casa), Dorys del Valle, **la feliz**, Gloria Ugarte, **la ojiazulada**, y Adriana Gardiazábal, **la que se quedó sola. De ninguna manera** permiten que **se agregue otra adherente más** al citado nuevo clan aunque podría haber una excepción con respecto a dos actrices de la perfumada colonia. **¿A quién le "tocará" cuando se reúnen?**

● BAJON

La medición de audiencia da, hasta el 15 del corriente, **una ventaja al 9 con 10,5 seguido por el empate entre el 7 y el 13 con 7,6 y el 11 con 4,3.** Se registró **un fuerte bajón de audiencia**, según se pudo apreciar. Algunos dan causas en lo cifrado en que el público piensa que **se censuran** muchas cosas. Sin pensar que la TV es **un elemento hogareño**, por supuesto.

● CONTINUIDAD

Se confirmó la continuidad del equipo de ATC en la rama discográfica de la cual se habían efectuado **diversos rumores** en los últimos tiempos. Incluso directivos que habíanse separado de sus cargos **han vuelto a ocupar los mismos.** Además, participarán en la convención Musexpo '81 a realizarse en Florida (USA). **¡Good luck!**

● ¿Y ESTA "CASA"?

Se repetirá (los domingos) "Casa de muñecas" de Ibsen, grabada en el '76, **transformándola por completo en instancias que el más desprevenido no puede acertar a enunciar conociendo el texto famoso muchas veces colocado aquí en tablados y en forma de película.**

● Con respecto a "Casa de muñecas" **fue dable ver a Dora Baret, la pálida**, en el rol de "Nora", dando pasos de danza. Pero doña Dora se mostró poco volátil, **según opinó la audiencia**, constatándose que **debió haber aprendido mejor su cometido.** ¿Se acuerdan de **lo bien que danzaba Della Garcés, la alada**, en vista rodada en el '43?

● CAMBIOS

A partir de noviembre aflorarán nuevos envíos en la onda del canal de la calle Pavón. El señor Hugo Moser contará con la producción de otro programa a llamarse **"Estampas de ayer, de hoy y de siempre"** con la presentación de **nuevos autores y actores de la TV.** Héctor Maselli tendrá también otro ciclo como **"Comedias para reír"** con Raúl Rossi, **el violinístico**, quien empezó a grabar.

Se sabe que **"La Botica del Angel"** emergerá **los lunes 9 y 23 a las 22.30** y que en la programación de la cartelera cinematográfica se anotarán títulos como **"El navajo"** con Burt Reynolds, **"Grandes ilusiones"** con James Mason, **"La leyenda del Tamarindo"** con Omar Sharif y **"El pony rojo"** con Henry Fonda. **Stop.**